

有価証券報告書

(金融商品取引法第24条第1項に基づく報告書)

事業年度 自 平成26年4月1日
(第119期) 至 平成27年3月31日

日揮株式会社

(E01575)

目次

| | 頁 |
|-------------------------------|-----|
| 表紙 | |
| 第一部 企業情報 | 1 |
| 第1 企業の概況 | 1 |
| 1. 主要な経営指標等の推移 | 1 |
| 2. 沿革 | 3 |
| 3. 事業の内容 | 4 |
| 4. 関係会社の状況 | 6 |
| 5. 従業員の状況 | 7 |
| 第2 事業の状況 | 8 |
| 1. 業績等の概要 | 8 |
| 2. 生産、受注及び販売の状況 | 10 |
| 3. 対処すべき課題 | 13 |
| 4. 事業等のリスク | 15 |
| 5. 経営上の重要な契約等 | 16 |
| 6. 研究開発活動 | 17 |
| 7. 財政状態、経営成績及びキャッシュ・フローの状況の分析 | 20 |
| 第3 設備の状況 | 22 |
| 1. 設備投資等の概要 | 22 |
| 2. 主要な設備の状況 | 22 |
| 3. 設備の新設、除却等の計画 | 23 |
| 第4 提出会社の状況 | 24 |
| 1. 株式等の状況 | 24 |
| (1) 株式の総数等 | 24 |
| (2) 新株予約権等の状況 | 24 |
| (3) 行使価額修正条項付新株予約権付社債券等の行使状況等 | 24 |
| (4) ライツプランの内容 | 24 |
| (5) 発行済株式総数、資本金等の推移 | 24 |
| (6) 所有者別状況 | 24 |
| (7) 大株主の状況 | 25 |
| (8) 議決権の状況 | 28 |
| (9) ストックオプション制度の内容 | 28 |
| 2. 自己株式の取得等の状況 | 29 |
| 3. 配当政策 | 30 |
| 4. 株価の推移 | 30 |
| 5. 役員の状況 | 31 |
| 6. コーポレート・ガバナンスの状況等 | 35 |
| 第5 経理の状況 | 44 |
| 1. 連結財務諸表等 | 45 |
| (1) 連結財務諸表 | 45 |
| (2) その他 | 80 |
| 2. 財務諸表等 | 81 |
| (1) 財務諸表 | 81 |
| (2) 主な資産及び負債の内容 | 98 |
| (3) その他 | 98 |
| 第6 提出会社の株式事務の概要 | 99 |
| 第7 提出会社の参考情報 | 100 |
| 1. 提出会社の親会社等の情報 | 100 |
| 2. その他の参考情報 | 100 |
| 第二部 提出会社の保証会社等の情報 | 100 |

[内部統制報告書]

[監査報告書]

【表紙】

| | |
|------------|----------------------------------|
| 【提出書類】 | 有価証券報告書 |
| 【根拠条文】 | 金融商品取引法第24条第1項 |
| 【提出先】 | 関東財務局長 |
| 【提出日】 | 平成27年6月26日 |
| 【事業年度】 | 第119期（自 平成26年4月1日 至 平成27年3月31日） |
| 【会社名】 | 日揮株式会社 |
| 【英訳名】 | JGC CORPORATION |
| 【代表者の役職氏名】 | 代表取締役会長 佐藤 雅之 |
| 【本店の所在の場所】 | 東京都千代田区大手町2丁目2番1号 |
| 【電話番号】 | 東京03(3279)5441（大代表） |
| 【事務連絡者氏名】 | 財務部長 広瀬 岳彦 |
| 【最寄りの連絡場所】 | 横浜市西区みなとみらい2丁目3番1号（横浜本社） |
| 【電話番号】 | 横浜045(682)1111（大代表） |
| 【事務連絡者氏名】 | 財務部長 広瀬 岳彦 |
| 【縦覧に供する場所】 | 株式会社東京証券取引所 （東京都中央区日本橋兜町2番1号） |

第一部【企業情報】

第1【企業の概況】

1【主要な経営指標等の推移】

(1) 連結経営指標等

| 回次 | | 第115期 | 第116期 | 第117期 | 第118期 | 第119期 |
|-----------------------|-------|------------------|------------------|------------------|------------------|------------------|
| 決算年月 | | 平成23年3月 | 平成24年3月 | 平成25年3月 | 平成26年3月 | 平成27年3月 |
| 売上高 | (百万円) | 447,222 | 556,966 | 624,637 | 675,821 | 799,076 |
| 経常利益 | (百万円) | 63,395 | 72,550 | 72,489 | 83,675 | 44,867 |
| 当期純利益 | (百万円) | 25,477 | 39,111 | 46,179 | 47,178 | 20,628 |
| 包括利益 | (百万円) | 24,183 | 35,185 | 54,960 | 51,118 | 25,465 |
| 純資産額 | (百万円) | 264,483 | 291,042 | 336,083 | 379,882 | 388,496 |
| 総資産額 | (百万円) | 468,502 | 526,169 | 628,757 | 746,102 | 719,754 |
| 1株当たり純資産額 | (円) | 1,045.39 | 1,150.25 | 1,329.10 | 1,484.29 | 1,535.54 |
| 1株当たり当期純利益 | (円) | 100.83 | 154.90 | 182.91 | 186.90 | 81.73 |
| 潜在株式調整後1株当たり 当期純利益 | (円) | — | — | — | — | — |
| 自己資本比率 | (%) | 56.3 | 55.2 | 53.4 | 50.2 | 53.8 |
| 自己資本利益率 | (%) | 10.0 | 14.1 | 14.8 | 13.3 | 5.4 |
| 株価収益率 | (倍) | 19.31 | 16.56 | 13.01 | 19.21 | 29.22 |
| 営業活動による キャッシュ・フロー | (百万円) | 48,214 | 97,847 | 85,010 | 120,576 | △71,416 |
| 投資活動による キャッシュ・フロー | (百万円) | 116 | △18,746 | △28,370 | △18,728 | △23,411 |
| 財務活動による キャッシュ・フロー | (百万円) | △7,317 | △20,536 | △3,695 | △10,687 | 3,836 |
| 現金及び現金同等物の 期末残高 | (百万円) | 161,894 | 222,556 | 284,777 | 385,252 | 297,707 |
| 従業員数 〔外、平均臨時雇用者数〕 | (人) | 5,826 〔2,359〕 | 6,524 〔2,895〕 | 6,721 〔2,774〕 | 7,005 〔2,991〕 | 7,332 〔2,890〕 |

(注) 1. 売上高には、消費税等は含まれていない。

2. 第115期連結会計年度（平成22年4月1日より平成23年3月31日まで）において、M.W.Kellogg Limitedは、保有株式をすべて売却したため持分法適用関連会社から除外しているが、関連会社であった期間の持分損益については持分法を適用している。

第116期連結会計年度（平成23年4月1日より平成24年3月31日まで）において、日揮プロジェクトサービス(株)による吸収合併により日揮工事(株)は解散し、合併後の商号を日揮プラントソリューション(株)としている。

第116期連結会計年度（平成23年4月1日より平成24年3月31日まで）より、重要性が増加したためJGC Gulf International Co., Ltd.、JGC Exploration Eagle Ford LLCおよびJGC OCEANIA PTY LTDを新たに連結子会社に加えている。

第117期連結会計年度（平成24年4月1日より平成25年3月31日まで）より、重要性が増加したため日揮みらいソーラー(株)およびJGC EXPLORATION CANADA LTD.を新たに連結子会社に加えている。

第117期連結会計年度（平成24年4月1日より平成25年3月31日まで）において、JGC Corporation Europe B.V.は清算したため、連結の範囲から除外している。

第118期連結会計年度（平成25年4月1日より平成26年3月31日まで）より、重要性が増加したためJGC America, Inc.を新たに連結子会社に加えている。

第118期連結会計年度（平成25年4月1日より平成26年3月31日まで）において、日揮プランテック(株)は日揮プラントソリューション(株)による吸収合併により解散し、合併後の商号を日揮プラントイノベーション(株)としているが、解散時までの損益計算書については連結している。

第119期連結会計年度（平成26年4月1日より平成27年3月31日まで）より、重要性が増加したため鴨川みらいソーラー(株)およびJGC Gulf Engineering Co., Ltd.を新たに連結子会社に加えている。

3. 従業員数の〔外、平均臨時雇用者数〕は、平均派遣受入者数等を記載している。

4. 潜在株式調整後1株当たり当期純利益については、潜在株式が存在しないため記載していない。

(2) 提出会社の経営指標等

| 回次 | 第115期 | 第116期 | 第117期 | 第118期 | 第119期 |
|-------------------------------|--------------|--------------|--------------|--------------|--------------|
| 決算年月 | 平成23年3月 | 平成24年3月 | 平成25年3月 | 平成26年3月 | 平成27年3月 |
| 売上高 (百万円) | 359,560 | 451,724 | 454,261 | 455,279 | 537,079 |
| 経常利益 (百万円) | 56,266 | 63,201 | 64,624 | 72,619 | 32,328 |
| 当期純利益 (百万円) | 22,852 | 34,303 | 44,146 | 43,104 | 17,808 |
| 資本金 (百万円) | 23,511 | 23,511 | 23,511 | 23,511 | 23,511 |
| 発行済株式総数 (千株) | 259,052 | 259,052 | 259,052 | 259,052 | 259,052 |
| 純資産額 (百万円) | 227,794 | 251,006 | 290,011 | 321,321 | 330,420 |
| 総資産額 (百万円) | 415,737 | 444,659 | 507,981 | 568,375 | 561,912 |
| 1株当たり純資産額 (円) | 902.08 | 994.16 | 1,148.78 | 1,273.00 | 1,309.42 |
| 1株当たり配当額 (内1株当たり中間配当額) (円) | 30.00 (-) | 38.50 (-) | 45.50 (-) | 46.50 (-) | 21.00 (-) |
| 1株当たり当期純利益 (円) | 90.44 | 135.86 | 174.86 | 170.75 | 70.56 |
| 潜在株式調整後1株当たり 当期純利益 (円) | - | - | - | - | - |
| 自己資本比率 (%) | 54.8 | 56.4 | 57.1 | 56.5 | 58.8 |
| 自己資本利益率 (%) | 10.4 | 14.3 | 16.3 | 14.1 | 5.5 |
| 株価収益率 (倍) | 21.53 | 18.88 | 13.61 | 21.02 | 33.85 |
| 配当性向 (%) | 33.2 | 28.3 | 26.0 | 27.2 | 29.8 |
| 従業員数 (人) | 2,137 | 2,155 | 2,185 | 2,238 | 2,309 |
| [外、平均臨時雇用者数] | [1,128] | [1,387] | [1,399] | [1,644] | [1,682] |

(注) 1. 売上高には、消費税等は含まれていない。

2. 従業員数の [外、平均臨時雇用者数] は、平均派遣受入者数等を記載している。

3. 潜在株式調整後1株当たり当期純利益については、潜在株式が存在しないため記載していない。

2 【沿革】

提出会社は「日本揮発油株式会社」として昭和3年10月25日資本金2,500千円をもって創立されました。

(設立登記の日は昭和3年10月27日であります。)

提出会社の変遷を示せば次のとおりであります。

| | |
|----------|--|
| 昭和3年10月 | 本店を「東京市麹町区内幸町1丁目3番地」に設置 |
| 昭和3年11月 | 米国ユニバーサル・オイル・プロダクツ・カンパニー(現UOP社)と熱分解蒸留法装置の日本における特許の譲り受けおよび建設に関する協約を締結 |
| 昭和8年1月 | 本店を「大阪市東区高麗橋5丁目10番地」に移転 |
| 昭和13年8月 | UOP社とイソオクタン製造法の特許の実施および建設に関する追加の暫定的諒解覚書を交換 戦争によりUOP社との上記諸協約解消 |
| 昭和17年10月 | 地番変更により本店所在地を「大阪市東区高麗橋4丁目10番地」と変更 |
| 昭和17年12月 | 新潟県新津に触媒製造工場(現日揮触媒化成㈱新潟事業所)を設置 |
| 昭和24年1月 | 本店を「東京都中央区日本橋室町2丁目1番地」に移転 |
| 昭和27年5月 | UOP社と石油精製および石油化学に関する特許の実施および建設に関する契約を締結 |
| 昭和27年7月 | 横浜工務部を「横浜市南区最戸町100番地」に設置 |
| 昭和27年8月 | 触媒製造工場を分離し日揮化学㈱を設立 |
| 昭和27年12月 | 建設業者登録番号東京都知事(ろ)第7044号として登録 |
| 昭和33年4月 | 「横浜工務部」を「横浜事業所」と改称 |
| 昭和33年7月 | 旭硝子㈱との共同出資により触媒化成工業㈱を設立 |
| 昭和34年2月 | 建設業者登録番号建設大臣(二)第5341号として登録 |
| 昭和34年3月 | 本店を「東京都千代田区大手町2丁目4番地」に移転 |
| 昭和35年2月 | 一級建築士事務所登録番号神奈川県知事登録第422号として登録 (昭和59年の更新以後5年毎に更新) |
| 昭和37年5月 | 東京証券取引所市場第2部に株式上場 |
| 昭和44年2月 | 東京証券取引所市場第2部銘柄より第1部銘柄に指定される |
| 昭和45年1月 | 地番変更により本店所在地を「東京都千代田区大手町2丁目2番1号」と変更 |
| 昭和49年11月 | 特定建設業者として建設大臣許可(特-49)第5552号を受ける(以後3年毎に更新) |
| 昭和50年4月 | 技術開発体制の充実強化のため「衣浦研究所」を愛知県半田市に設置 |
| 昭和51年10月 | 社名を「日本揮発油株式会社」から「日揮株式会社」(英文名JGC CORPORATION)に変更 |
| 昭和59年7月 | 原子力の技術開発体制の充実強化のため「大洗原子力技術開発センター」を茨城県大洗町に設置 |
| 平成9年6月 | 横浜市西区に完成した新社屋に横浜事業所のプロジェクト遂行機能および東京本社の一部機能を移管し「横浜本社」を設置 |
| 平成9年11月 | 横浜研究所と大洗原子力技術開発センターを統合し、新たに「技術研究所」を茨城県大洗町に設置 |
| 平成11年12月 | 衣浦研究所を技術研究所(茨城県大洗町)に統合(衣浦研究所は廃止) |
| 平成16年7月 | 触媒化成工業㈱を100%子会社化 |
| 平成20年7月 | 触媒化成工業㈱と日揮化学㈱が合併し、日揮触媒化成㈱と改称 |

3【事業の内容】

日揮グループ（当社、当社の子会社51社および関連会社38社）は、各種プラント・施設の計画、設計、建設および試運転役務等を主たる事業としており、これに加え、触媒・ファイン製品の製造・販売および各種情報処理サービス、機器調達ならびにコンサルティング等の附帯事業を営んでおります。各事業における当社および関係会社の位置付け等は次のとおりであります。なお、次の区分はセグメント情報に記載された区分と同一であります。

総合エンジニアリング事業

当セグメントは、石油、石油精製、石油化学、ガス、LNG、一般化学、原子力、金属製錬、バイオ、食品、医薬品、医療、物流、IT、環境保全、公害防止等に関する装置、設備および施設の計画、設計、調達、建設および試運転役務等のEPCビジネスを中心に構成されております。また、これらに関連した事業投資の一部も含んでおり、全般にわたり当社がこれに当たっております。なお、当セグメントを構成する会社は以下のとおりであります。

| 分野 | 会社名 |
|-------------|--|
| 設計・調達・建設 | 日揮㈱、日揮プラントイノベーション㈱、 JGC SINGAPORE PTE LTD、JGC PHILIPPINES, INC.、 PT. JGC INDONESIA、JGC Gulf International Co., Ltd.、 JGC OCEANIA PTY LTD、JGC America, Inc.、JGC Gulf Engineering Co., Ltd. |
| 検査・保守 | 青森日揮プラントテック㈱ |
| プロセスライセンス | 日揮ユニバーサル㈱ |
| 温室効果ガス排出権取引 | JMD温暖化ガス削減㈱ |

触媒・ファイン事業

当セグメントは、以下のような分野別製品群からなる事業で各関係会社にて製造・販売しています。

| 分野 | 製品 | 会社名 |
|------------------|---|--------------------------|
| 触媒分野 | 重質油の水素化精製・流動接触分解、灯油の脱硫などの石油精製用触媒、化学品の水素化・異性化・酸化などの石油化学用触媒など | 日揮触媒化成㈱ 日揮ユニバーサル㈱ |
| ナノ粒子技術分野 | フラットパネルディスプレイ・半導体・化粧品・オプトなどに使用される機能性素材 | 日揮触媒化成㈱ |
| クリーン・安全分野 | 環境触媒、脱臭・消臭剤、オゾン分解触媒、酵素フィルタなど | 日揮触媒化成㈱ 日揮ユニバーサル㈱ |
| 電子材料・高性能セラミックス分野 | エンジニアリングセラミックス、高周波用薄膜集積回路、低誘電率層間絶縁膜、化学的機械研磨材料など | 日揮触媒化成㈱ 日本ファインセラミックス㈱ |
| 次世代エネルギー分野 | リチウムイオン二次電池用正極材などのバッテリー分野ならびに太陽電池および燃料電池用材料 | 日揮触媒化成㈱ 日本ファインセラミックス㈱ |

その他の事業

その他の事業は総合エンジニアリング事業および触媒・ファイン事業以外の事業であり、以下のような分野および会社で構成されております。

| 分野 | 会社名 |
|-------------|--|
| 情報処理サービス | 日揮情報システム(株) |
| 機器調達 | 日揮商事(株) |
| コンサルティング | 日本エヌ・ユー・エス(株) |
| オフィスビル管理 | 日揮ビジネスサービス(株) |
| 発電・造水事業 | JGC-ITC ラービグユーティリティ(株)、日揮みらいソーラー(株)、鴨川みらいソーラー(株) |
| 原油・ガス生産販売事業 | JGC Energy Development (USA) Inc.、JGC Exploration Eagle Ford LLC、JGC EXPLORATION CANADA LTD. |

以上に述べた事項の概略は以下のとおりであります。

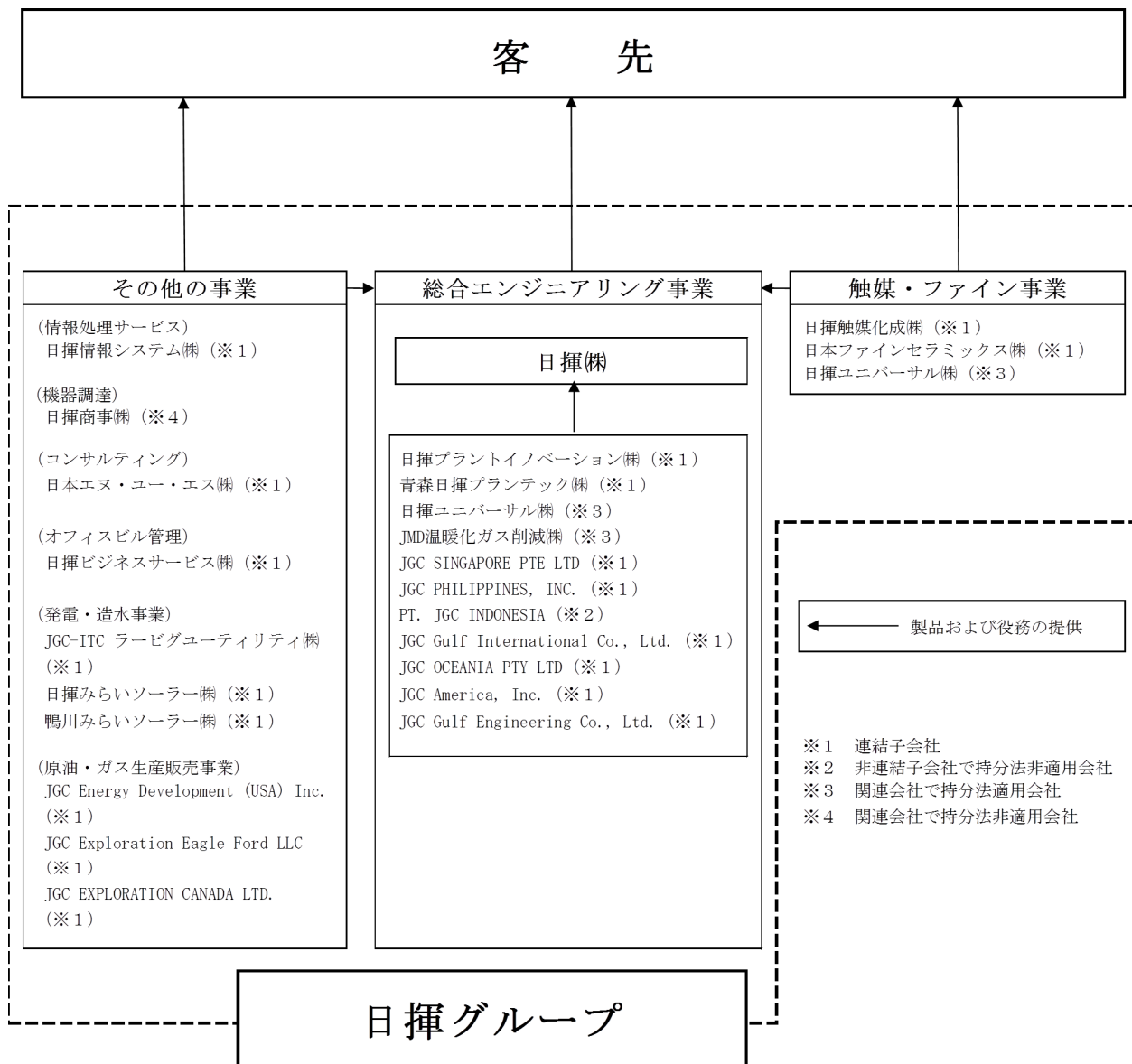

4 【関係会社の状況】

(1) 連結子会社

| 会社名 | 住所 | 資本金 (百万円) | 主要な事業の内容 | 議決権の 所有割合 (%) | 関係内容 |
|--------------------------------------|---------------------|--------------------------------|------------------|---------------------|---|
| 日揮プラントイノベーション(株) | 神奈川県 横浜市港南区 | 830 | 総合エンジニア リング事業 | 100 | 各種プラントの設計および建設工事、工事監 理役務を委託している。 役員の兼任3名(うち当社従業員3名) |
| 青森日揮プランテック(株) | 青森県上北郡 六ヶ所村 | 50 | 総合エンジニア リング事業 | 100 (100) | 各種プラントの機器・材料等の検査および品 質管理を委託している。 役員の兼任1名(うち当社従業員1名) |
| 日揮触媒化成(株) | 神奈川県 川崎市幸区 | 1,800 | 触媒・ファイン 事業 | 100 | 触媒、化学薬品等を購入している。 役員の兼任1名(うち当社従業員1名) |
| 日本ファインセラミックス(株) | 宮城県 仙台市泉区 | 300 | 触媒・ファイン 事業 | 100 | セラミックス、電子材料等を購入している。 役員の兼任2名(うち当社従業員2名) |
| 日揮ビジネスサービス(株) | 神奈川県 横浜市港南区 | 1,455 | その他の事業 | 100 | 当社のビル管理、保守・営繕、清掃業務等を 委託している。 役員の兼任2名(うち当社従業員2名) |
| 日揮情報システム(株) | 神奈川県 横浜市西区 | 400 | その他の事業 | 100 | 各種情報処理サービスを委託している。 役員の兼任2名(うち当社従業員2名) |
| 日本エヌ・ユー・エス(株) | 東京都 新宿区 | 50 | その他の事業 | 88 | 各種プラントの設計・建設工事に関するコン サルティングを委託している。 役員の兼任2名(うち当社従業員2名) |
| JGC-ITC ラービグユーティリ ティ(株) | 神奈川県 横浜市西区 | 319 | その他の事業 | 100 | サウジアラビアでの発電・造水事業において 特別目的会社として出資している。 役員の兼任4名(うち当社従業員4名) |
| 日揮みらいソーラー(株) | 神奈川県 横浜市西区 | 445 | その他の事業 | 51 | 大分県での太陽光発電・販売事業において特 別目的会社として出資している。 役員の兼任3名(うち当社従業員3名) |
| 鴨川みらいソーラー(株) | 神奈川県 横浜市西区 | 231 | その他の事業 | 100 | 千葉県での太陽光発電・販売事業において特 別目的会社として出資している。 役員の兼任4名(うち当社従業員4名) 資金貸付および債務保証あり。 |
| JGC SINGAPORE PTE LTD | シンガポール国 | 2,100 千シンガポ ールド | 総合エンジニア リング事業 | 100 | 各種プラントの設計・調達および建設工事を 委託している。 役員の兼任3名(うち当社従業員2名) |
| JGC PHILIPPINES, INC. | フィリピン国 モンテナルパ市 | 1,200,000 千フィリピン ペソ | 総合エンジニア リング事業 | 100 | 各種プラントの設計・調達および建設工事を 委託している。 役員の兼任4名(うち当社従業員3名) |
| JGC Gulf International Co., Ltd. | サウジアラビア国 アルコバール市 | 187,500 千サウジアラビ ア リヤル | 総合エンジニア リング事業 | 100 (8) | 各種プラントの設計・調達および建設工事を 委託している。 役員の兼任4名(うち当社従業員3名) 債務保証あり。 |
| JGC OCEANIA PTY LTD | オーストラリア国 パース市 | 1,000 千オーストラ リア ドル | 総合エンジニア リング事業 | 100 | 各種プラントの設計・調達および建設工事を 委託している。 役員の兼任2名(うち当社従業員2名) |
| JGC America, Inc. | アメリカ合衆国 ヒューストン市 | 41,100 千アメリカ ドル | 総合エンジニア リング事業 | 100 | 各種プラントの設計・調達および建設工事を 委託している。 役員の兼任4名(うち当社従業員1名) |
| JGC Gulf Engineering Co., Ltd. | サウジアラビア国 アルコバール市 | 500 千サウジアラビ ア リヤル | 総合エンジニア リング事業 | 75 (75) | 各種プラントの設計・調達および建設工事を 委託している。 役員の兼任1名(うち当社従業員1名) |
| JGC Energy Development (USA) Inc. | アメリカ合衆国 ヒューストン市 | 130,447 千アメリカ ドル | その他の事業 | 100 | 原油・ガスの生産、販売業を委託している。 役員の兼任2名(うち当社従業員2名) 資金貸付あり。 |
| JGC Exploration Eagle Ford LLC | アメリカ合衆国 ヒューストン市 | 65,000 千アメリカ ドル | その他の事業 | 100 (100) | 原油・ガスの生産、販売業を委託している。 役員の兼任2名(うち当社従業員2名) 債務保証あり。 |
| JGC EXPLORATION CANADA LTD. | カナダ国 バンクーバー市 | 105,885 千カナダ ドル | その他の事業 | 100 | シェールガスの生産・販売事業において特別 目的会社として出資している。 債務保証あり。 |

(2) 持分法適用関連会社

| 会社名 | 住所 | 資本金 (百万円) | 主要な事業の内容 | 議決権の 所有割合 (%) | 関係内容 |
|-------------|-------------|--------------|--------------------------|---------------------|---|
| 日揮ユニバーサル㈱ | 東京都 品川区 | 1,000 | 総合エンジニアリング事業および触媒・ファイン事業 | 50 | 各種プラントの設計・建設工事に関するプロセス・ライセンスを委託している。また、触媒・化学薬品等を購入している。役員の兼任2名(うち当社従業員2名) |
| JMD温暖化ガス削減㈱ | 東京都 千代田区 | 30 | 総合エンジニアリング事業 | 47 | 排出権を購入している。役員の兼任2名(うち当社従業員2名) |

- (注) 1. 「主要な事業の内容」欄には、セグメント情報に記載されたセグメントの名称を記載している。
2. 議決権の所有割合の()内は、間接所有割合で内数である。また、緊密な者または同意している者の所有割合はない。
3. 連結子会社のJGC PHILIPPINES, INC.、JGC Gulf International Co., Ltd.、JGC OCEANIA PTY LTD、JGC America, Inc.およびJGC EXPLORATION CANADA LTD.は特定子会社に該当している。
4. JGC OCEANIA PTY LTDについては、売上高(連結会社相互間の内部売上高を除く)の連結売上高に占める割合が10%を超えている。

| | | |
|----------|-----------|------------|
| 主要な損益情報等 | (1) 売上高 | 199,312百万円 |
| | (2) 経常利益 | 13,010百万円 |
| | (3) 当期純利益 | 9,113百万円 |
| | (4) 純資産額 | 9,738百万円 |
| | (5) 総資産額 | 54,173百万円 |

5 【従業員の状況】

(1) 連結会社の状況

平成27年3月31日現在

| セグメントの名称 | 従業員数(人) |
|--------------|--------------|
| 総合エンジニアリング事業 | 6,049(2,461) |
| 触媒・ファイン事業 | 729(313) |
| その他の事業 | 554(116) |
| 合計 | 7,332(2,890) |

- (注) 1. 従業員数は、就業従業員数である。
2. 「従業員数」欄の()内は、外数で平均臨時雇用者数(派遣受入者数等)を記載している。

(2) 提出会社の状況

平成27年3月31日現在

| 従業員数(人) | 平均年齢(歳) | 平均勤続年数(年) | 平均年間給与(円) |
|--------------|---------|-----------|-----------|
| 2,309(1,682) | 43.3 | 17.2 | 9,899,152 |

- (注) 1. 従業員数は、就業従業員数であり執行役員(21名)を含み、関係会社等への出向者(109名)を含まない。
2. 平均年間給与は、賞与および基準外賃金を含んでいる。
3. 「従業員数」欄の()内は、外数で平均臨時雇用者数(派遣受入者数等)を記載している。
4. 提出会社の従業員は、全て総合エンジニアリング事業に属している。

(3) 労働組合の状況

労働組合は結成されておりません。

第2【事業の状況】

1【業績等の概要】

(1) 経営成績に関する分析

① 当連結会計年度の概況

当連結会計年度における我が国経済は、政府・日銀による経済再生実現に向けての各種政策の効果が下支えするなか、一部に弱さが見られるものの、緩やかな回復基調が続きました。世界経済は、米国の金融緩和縮小に向けた動きの影響、欧州、中国やその他新興国経済の先行き、原油価格下落の影響、地政学的リスク等、景気を下押しするリスクがあるなか、一部に緩やかな回復が見られるものの引き続き不透明な状況にありました。

当社は複数の地域において積極的な受注活動に取り組み、ロシアのLNG（液化天然ガス）プラント建設プロジェクトについて受注金額の確定により受注計上したほか、国内や東南アジアでLNG関連プロジェクト等を受注いたしました。既受注案件では完工遅延が生じたプロジェクトがありましたが、建設がピークを迎えているオーストラリアのLNGプラント建設プロジェクトを始めその他の大型案件では確実な遂行に注力いたしました。なお、原油価格下落の影響等により設備投資案件の実施の見直しの動きが出ておりますが、中長期的には世界的な人口増加や新興国の経済成長を背景としたエネルギー需要の増加により、産油・産ガス諸国および大手石油会社等の主要顧客の潜在的な投資意欲は堅調であると見込まれております。

このような状況のもと、日揮グループの当連結会計年度の業績等については、以下のとおりとなりました。

経営成績

| | 当連結会計年度 (百万円) | 前年同期増減率(%) | 当事業年度(単体) (百万円) | 前年同期増減率(%) |
|-------|------------------|------------|--------------------|------------|
| 売上高 | 799,076 | 18.2 | 537,079 | 18.0 |
| 営業利益 | 29,740 | △56.4 | 14,184 | △71.5 |
| 経常利益 | 44,867 | △46.4 | 32,328 | △55.5 |
| 当期純利益 | 20,628 | △56.3 | 17,808 | △58.7 |

受注高

| 地域 | 当連結会計年度 (百万円) | 割合(%) | 当事業年度(単体) (百万円) | 割合(%) |
|----|------------------|-------|--------------------|-------|
| 海外 | 637,674 | 82.8 | 545,122 | 87.9 |
| 国内 | 132,005 | 17.2 | 75,020 | 12.1 |
| 合計 | 769,680 | 100.0 | 620,142 | 100.0 |

この結果、当連結会計年度末の受注残高は、為替変動による修正および契約金額の修正・変更等を加え、連結受注残高1兆7,758億円、単体受注残高1兆2,453億円となりました。

② セグメント別状況

総合エンジニアリング事業

EPC（設計・調達・建設）ビジネスでは、日本国内をはじめ中東、アフリカ（特にサブサハラ）、東南アジア、北米地域およびロシア・CIS等で積極的な受注活動に取り組むとともに、受注済みプロジェクトの確実な遂行に注力いたしました。その結果、第1四半期連結会計期間において、平成25年4月締結済みの契約に基づき先行して役務を遂行していたロシアのLNGプラント建設プロジェクトについて、受注金額の確定により受注計上いたしました。また、平成26年9月に福島県相馬郡におけるLNG受入基地の建設プロジェクトを受注したほか、同年10月にはインドネシアにおけるLNGプラント増設プロジェクトの基本設計役務を受注いたしました。さらに、平成27年1月にはマレーシアにおけるLNGコンプレックスの拡張プロジェクトを受注いたしました。遂行中の案件に関しては現在オーストラリアで大型LNGプラントの建設がピークを迎えております。本プロジェクトはモジュール工法を導入し、アジア各地に所在する建設ヤードで機能単位に分割されたプラントの建設を進め、大型船による運搬を経て最終建設地でひとつのプラントに組み上げるという新たな建設手法に挑戦しております。なお、カタールにて遂行中のBarzan Gas Company Limited向け大型ガス処理プラント建設工事において、完工時期の遅延に伴う建設工事費用の増加により利益が減少いたしました。

投資ビジネスでは、引き続き複数の地域において事業運営・事業投資を展開しており、また、企画・マネジメントサービスでは、引き続きアジア地域において都市開発やインフラ整備案件を進めております。

触媒・ファイン事業

触媒事業では、FCC触媒の輸出案件が増加したものの、国内向け脱硝触媒案件の減少、脱硝触媒原料の輸出不振等により出荷が減少いたしました。ファイン事業においては、スマートフォン向け部材用研磨材、機能性塗料材の出荷が好調であったことに加え、液晶露光装置用セラミックス・金属複合材料の受注が伸びました。この結果、触媒・ファイン事業の業績は、前期比で、売上高はほぼ横ばいとなったものの、減益となりました。

その他の事業

その他の事業では、平成27年1月に千葉県鴨川市において大規模太陽光発電（メガソーラー）の設備が完成し売電を開始する等、引き続き国内におけるメガソーラー事業等を実施しております。なお、原油価格下落の影響により連結子会社が米国で保有するシェールオイル権益における固定資産の減損損失等の特別損失を計上いたしました。

以上のような取組みのもと、日揮グループの当連結会計年度のセグメント別の業績については、以下のとおりとなりました。

当連結会計年度

| | 総合エンジニアリング事業 (百万円) | 前年同期 増減率 (%) | 触媒・ファイン 事業 (百万円) | 前年同期 増減率 (%) | その他の事業 (百万円) | 前年同期 増減率 (%) |
|------|-----------------------|--------------------|------------------------|--------------------|-----------------|--------------------|
| 売上高 | 745,035 | 19.2 | 37,467 | 0.8 | 16,574 | 19.7 |
| 営業利益 | 23,535 | △62.2 | 3,735 | △11.2 | 3,535 | 109.9 |

(2) キャッシュ・フローの状況

当連結会計年度の連結ベースの現金及び現金同等物（以下、「資金」という。）は、前連結会計年度末と比較し新規連結を伴う増加を除き876億84百万円減少し、2,977億7百万円となりました。

（営業活動によるキャッシュ・フロー）

営業活動による資金は、税金等調整前当期純利益が300億59百万円となりましたが、未成工事受入金の減少などにより、結果として714億16百万円の減少となりました。

（投資活動によるキャッシュ・フロー）

投資活動による資金は、有形固定資産の取得などにより、234億11百万円の減少となりました。

（財務活動によるキャッシュ・フロー）

財務活動による資金は、新規の借入などにより38億36百万円の増加となりました。

2【生産、受注及び販売の状況】

「生産、受注及び販売の状況」に記載している諸数値には消費税等を含めておりません。

(1) 生産実績

| セグメントの名称 | 当連結会計年度（百万円） （自 平成26年4月1日 至 平成27年3月31日） | 前年同期比（%） |
|--------------|---|----------|
| 総合エンジニアリング事業 | — | — |
| 触媒・ファイン事業 | 35,649 | 103.1 |
| 報告セグメント計 | 35,649 | 103.1 |
| その他の事業 | — | — |
| 合計 | 35,649 | 103.1 |

(注) 金額は販売価格によっている。

(2) 受注実績

| セグメントの名称 | 当連結会計年度（百万円） （自 平成26年4月1日 至 平成27年3月31日） | 前年同期比（%） |
|--------------|---|----------|
| 総合エンジニアリング事業 | 752,144 | 93.5 |
| 触媒・ファイン事業 | — | — |
| 報告セグメント計 | 752,144 | 93.5 |
| その他の事業 | 17,536 | 124.7 |
| 合計 | 769,680 | 94.1 |

(3) 売上実績

| セグメントの名称 | 当連結会計年度（百万円） （自 平成26年4月1日 至 平成27年3月31日） | 前年同期比（%） |
|--------------|---|----------|
| 総合エンジニアリング事業 | 745,035 | 119.2 |
| 触媒・ファイン事業 | 37,467 | 100.8 |
| 報告セグメント計 | 782,502 | 118.2 |
| その他の事業 | 16,574 | 119.7 |
| 合計 | 799,076 | 118.2 |

(注) 完成工事高総額に対する割合が100分の10以上の相手先別の完成工事高およびその割合は、次のとおりである。

| 相手先 | 前連結会計年度 （自 平成25年4月1日 至 平成26年3月31日） | | 当連結会計年度 （自 平成26年4月1日 至 平成27年3月31日） | |
|--------------|--|-------|--|-------|
| | 完成工事高 （百万円） | 割合（%） | 完成工事高 （百万円） | 割合（%） |
| イクシス エルエヌジー社 | 149,418 | 22.1 | 195,966 | 24.5 |
| ラスガス社 | 69,880 | 10.3 | — | — |

(注) 当連結会計年度のラスガス社については、当該割合が100分の10未満であるため記載を省略している。

(参考) 連結ベースの受注高、売上高および受注残高

(単位：百万円)

| 区分 | 前連結会計年度末 受注残高 | 当連結会計年度 受注高 | 当連結会計年度 売上高 | 当連結会計年度末 受注残高 |
|-----------------|------------------|----------------|----------------|------------------|
| 国内 | | | | |
| 石油・ガス・資源開発関係 | 23 | 1,097 | 1,024 | 96 |
| 石油精製関係 | 20,732 | 24,266 | 23,235 | 21,762 |
| LNG関係 | 13,291 | 23,329 | 10,398 | 26,221 |
| 化学関係 | 2,864 | 18,820 | 15,944 | 5,741 |
| 発電・原子力・新エネルギー関係 | 73,594 | 28,359 | 36,270 | 65,682 |
| 生活関連・一般産業設備関係 | 3,028 | 16,725 | 5,442 | 14,311 |
| 環境・社会施設・情報技術関係 | 20,143 | 13,081 | 14,805 | 18,419 |
| その他 | 562 | 6,326 | 6,046 | 842 |
| 計 | 134,241 | 132,005 | 113,169 | 153,077 |
| 海外 | | | | |
| 石油・ガス・資源開発関係 | 131,267 | 46,719 | 73,171 | 104,815 |
| 石油精製関係 | 405,226 | 103 | 75,671 | 329,657 |
| LNG関係 | 946,092 | 557,276 | 443,001 | 1,060,366 |
| 化学関係 | 149,661 | 19,830 | 44,423 | 125,068 |
| 発電・原子力・新エネルギー関係 | 537 | 1,816 | 286 | 2,067 |
| 生活関連・一般産業設備関係 | 931 | 316 | 1,178 | 68 |
| 環境・社会施設・情報技術関係 | 1 | 18 | 9 | 10 |
| その他 | △143 | 11,593 | 10,696 | 753 |
| 計 | 1,633,573 | 637,674 | 648,440 | 1,622,808 |
| 総合エンジニアリング事業 | 1,767,244 | 752,144 | 745,035 | 1,774,353 |
| その他の事業 | 570 | 17,536 | 16,574 | 1,532 |
| 計 | 1,767,814 | 769,680 | 761,609 | 1,775,885 |
| 触媒・ファイン事業 | — | — | 37,467 | — |
| 合計 | 1,767,814 | 769,680 | 799,076 | 1,775,885 |

(注) 1. 総合エンジニアリング事業およびその他の事業の「前連結会計年度末受注残高」は当連結会計年度の為替換算修正および契約金額の修正・変更等をそれぞれ次のとおり含んでいる。

(単位：百万円)

| 区分 | 為替換算修正 | 契約金額の修正・変更等 | 計 |
|-----------------|--------|-------------|--------|
| 石油・ガス・資源開発関係 | 15,389 | △199 | 15,190 |
| 石油精製関係 | 12,156 | △125 | 12,030 |
| LNG関係 | 21,259 | △14,323 | 6,935 |
| 化学関係 | 13,442 | △479 | 12,963 |
| 発電・原子力・新エネルギー関係 | △39 | △7,351 | △7,391 |
| 生活関連・一般産業設備関係 | △1 | △4 | △6 |
| 環境・社会施設・情報技術関係 | — | △0 | △0 |
| その他 | △1,213 | △13 | △1,226 |
| 計 | 60,994 | △22,497 | 38,496 |
| 総合エンジニアリング事業 | 61,996 | △22,497 | 39,498 |
| その他の事業 | △1,002 | 0 | △1,002 |

2. 記載金額は百万円未満を切り捨てて表示している。

(参考) 当社単体の受注高、売上高および受注残高

(単位：百万円)

| 区分 | 前事業年度末 受注残高 | 当事業年度 受注高 | 当事業年度 売上高 | 当事業年度末 受注残高 |
|-----------------|----------------|--------------|--------------|----------------|
| 国内 | | | | |
| 石油・ガス・資源開発関係 | 24 | 116 | 45 | 96 |
| 石油精製関係 | 17,491 | 16,672 | 15,118 | 19,044 |
| LNG関係 | 12,518 | 23,309 | 10,042 | 25,785 |
| 化学関係 | 1,937 | 2,048 | 842 | 3,143 |
| 発電・原子力・新エネルギー関係 | 79,121 | 8,858 | 36,240 | 51,739 |
| 生活関連・一般産業設備関係 | 3,028 | 16,135 | 4,912 | 14,251 |
| 環境・社会施設・情報技術関係 | 18,116 | 7,663 | 10,254 | 15,525 |
| その他 | 94 | 216 | 96 | 214 |
| 計 | 132,333 | 75,020 | 77,552 | 129,800 |
| 海外 | | | | |
| 石油・ガス・資源開発関係 | 118,402 | 17,397 | 64,181 | 71,618 |
| 石油精製関係 | 405,146 | 308 | 75,716 | 329,738 |
| LNG関係 | 496,508 | 525,063 | 308,783 | 712,788 |
| 化学関係 | 8,981 | 1,429 | 9,677 | 733 |
| 発電・原子力・新エネルギー関係 | 577 | △1 | △1 | 577 |
| 生活関連・一般産業設備関係 | 321 | 273 | 526 | 68 |
| 環境・社会施設・情報技術関係 | — | 6 | 6 | — |
| その他 | — | 645 | 636 | 9 |
| 計 | 1,029,938 | 545,122 | 459,526 | 1,115,533 |
| 合計 | 1,162,271 | 620,142 | 537,079 | 1,245,334 |

(注) 1. 「前事業年度末受注残高」は当事業年度の為替換算修正および契約金額の修正・変更をそれぞれ次のとおり含んでいる。

(単位：百万円)

| 区分 | 為替換算修正 | 契約金額の修正・変更 | 計 |
|-----------------|--------|------------|--------|
| 石油・ガス・資源開発関係 | 14,834 | — | 14,834 |
| 石油精製関係 | 12,155 | △120 | 12,034 |
| LNG関係 | 31,660 | △15,647 | 16,013 |
| 化学関係 | △0 | — | △0 |
| 発電・原子力・新エネルギー関係 | — | — | — |
| 生活関連・一般産業設備関係 | — | △4 | △4 |
| 環境・社会施設・情報技術関係 | — | — | — |
| その他 | — | — | — |
| 計 | 58,649 | △15,772 | 42,877 |

2. 記載金額は百万円未満を切り捨てて表示している。

3. 当社の取扱品目である各種プラント・施設等の設計・調達・建設役務の遂行には高度の技術能力を必要とするため、顧客による特命ないし指名入札方式による契約がほとんどである。

3 【対処すべき課題】

日揮グループは、2011年度を初年度とする中期経営計画「NEW HORIZON 2015」により、コアビジネスであるEPC（設計・調達・建設）ビジネスに加え、事業投資や企画・マネジメントサービス等のビジネス領域のさらなる拡大を行い、新たな領域-NEW HORIZONにおいて幅広い顧客のニーズに応え、顧客とともに新たな価値を創造する「Program Management Contractor & Investment Partner」への変貌を図っております。

環境が大きく変化している状況ではありますが、日揮グループは丸となってこの「NEW HORIZON 2015」をさらに押し進めてまいります。なお、配当政策については、連結当期純利益の25%を目処とする配当性向を掲げております。

当連結会計年度末における「NEW HORIZON 2015」の重点施策の進捗状況については、以下のとおりであります。

(1) EPCビジネス強化策

日揮グループのコアビジネスであるEPCビジネスは、特に海外ハイドロカーボンプロジェクトにおいて依然として厳しい受注競争が続いておりますが、以下の四本柱の戦略を強力に推進し、競争力の強化を図っております。

①ハイドロカーボン分野における競争力強化・向上

当社は、ハイドロカーボン分野における有望マーケットである北米地域、ロシアおよびオセアニア等への進出を果たしました。また、現在、複数の国においてLNGプラント建設プロジェクトを遂行しております。今後も、日揮グループ全社を挙げての抜本的なコスト競争力の向上に取り組むとともに、営業力とプロジェクト遂行力にさらに磨きをかけ、より多くの優良なプロジェクトを受注・遂行してまいります。また、日本国内においては、国内EPC子会社の合併により、技術力・コスト競争力の強化を図り総合的な事業展開を推進しております。

②ノンハイドロカーボン分野の拡大

非鉄分野では、フィリピンにおいて低品位原料からのニッケル製錬プラントを完成させました。当社は過去にも同種のプラントを複数、成功裡に完成させており、この種のプラント建設における世界のリーダーとしての地位を揺るぎないものとしております。また、日本国内において、複数の大規模太陽光発電（メガソーラー）の設備を完成させました。今後は、これまでに積み上げてきた実績をもとに、ノンハイドロカーボン分野のさらなる拡大を推進してまいります。

③海外EPC子会社の強化

産油・産ガス諸国で強まってきているローカリゼーション（現地化）の動きに呼応し、海外EPC子会社による現地中小規模プロジェクトの受注拡大に努めております。具体的には、当社のサウジアラビア法人であるJGC Gulf International Co., Ltd. が同国で複数の石油化学・ガス処理関連プロジェクトを遂行しているほか、インドネシア法人であるPT. JGC INDONESIAにおいても同国で複数のプロジェクトを遂行しております。さらに、北米地域におけるプロジェクト遂行のための新規拠点としてJGC America, Inc. を設立いたしました。今後も、日揮グループ全体のさらなる成長に向け、海外EPC子会社の拡大・強化に努めてまいります。

④EPC新分野の開拓

日本企業初となる洋上LNGプラント分野への参入を果たしました。また、モジュール工法を採用したプロジェクトに積極的に挑戦しております。加えて、海外原子力発電分野やインフラ分野に積極的に取り組み、新分野のEPCビジネスのさらなる領域拡大を推進してまいります。

(2) 事業投資・サービスビジネス拡大策

事業投資、企画・マネジメントサービス、製造業等のビジネス分野において、自らが事業者として事業に投資し運営する、あるいは事業者の視点に立ったサービスを提供できる企業グループへの変貌を図っております。

①事業投資

当社は、日揮グループが長年培ってきた技術・知識およびノウハウを活用し、以下の分野において積極的に事業投資を推進しております。

◇電力・新エネルギー分野

電力分野では、千葉県鴨川市においてメガソーラー発電所の企画から開発、建設工事、事業運営までを一貫して遂行する等、国内で複数のメガソーラー事業を実施するとともに、サウジアラビアにおいて電力・蒸気供給事業を遂行しております。新エネルギー分野では、インドネシアにおいて、同国の未利用資源である低品位炭を原料とした新液体燃料の商業化に向けた取組みを進めております。

◇環境・水分野

環境・水分野では、中国において省エネ・環境保護関連企業へ資本性資金を提供する日中省エネ環境ファンドに参画するとともに、同国で複数の水質浄化実証プロジェクトやCDM（排出権取引）事業を実施いたしました。また、国内外において複数の水関連事業に取り組んでおります。

◇資源開発分野

資源開発分野では、日本企業として初めてシェールオイルの生産・開発事業に参画する等、北米地域において複数の油ガス田の生産・開発事業を実施しているほか、国が実施する砂層型メタンハイドレートの中長期海洋産出試験等への参画を目指す新会社に資本参加しております。

◇都市インフラ開発、新産業開発等の新分野

医薬・メディカル分野では、都立松沢病院において、国内のエンジニアリング会社初となるPFI（Private Finance Initiative）事業に取り組んでおります。現在、病院施設の建設工事を完了し、約15年間に亘る施設の維持管理、病院運営、医療機器・材料等の調達および統括マネジメント業務を遂行しております。さらに、カンボジアにおいて、当社初となる海外での病院事業への参画を果たし、現在、病院の建設工事が行われております。また、インドや中国において、工業・商業・住宅等を含む複合産業都市の開発に取り組む等、新分野への事業投資を積極的に推進しております。

②企画・マネジメントサービス

資源開発計画、社会インフラ開発計画全体の企画・立案といったプログラムマネジメント、FEED（Front-End Engineering Design）、PMC（Project Management Consulting）等、事業者の視点に立った「企画・マネジメントサービス」を提供しております。これまでに多数の海外プロジェクトにおいて、FEEDの初期段階からプロジェクトに関与するとともに、PMC遂行者としてより事業者に近い立場からプロジェクトを企画・マネジメントしております。また、アジア地域において、都市開発やインフラ整備案件を推進し、社会インフラ開発計画全体の企画・立案を行っております。

③製造ビジネス等

製造ビジネスのうち、触媒・ファイン事業では、海外市場への拡販、競争力強化および製品開発のスピードアップ等に取り組んでおります。また、当社の国内子会社である日本ファインセラミックス㈱がセラミックス・金属複合材料事業を買収する等、触媒・ファイン事業の一層の拡大に向け、精力的に活動しております。

4 【事業等のリスク】

日揮グループの事業その他に関するリスクで、投資家の判断に重要な影響を及ぼす可能性があると考えられる事項には、以下のようなものがあります。

なお、文中における将来に関する事項は、平成27年3月31日現在において日揮グループ全体を視野に入れて判断したものであります。

①海外要因のリスク

日揮グループの事業は海外売上高が全体の約8割を占め、相手国における経済リスク、政治・社会リスクなどのいわゆるカントリーリスクにさらされております。具体的には、不安定な政情、戦争、革命、内乱、テロ、経済政策・情勢の急変、対外債務不履行および為替・税金制度の変更などが考えられます。日揮グループは、これらのリスクに起因する事業への影響をできるだけ少なくするために、リスク管理体制の見直し・強化をはじめ、貿易保険の利用、代金の早期回収および企業連合の組成などの方策を講じておりますが、想定を超える事業環境の変化が発生した場合には、プロジェクトの中止、中断および遅延などによって、日揮グループの業績に影響を与える可能性があります。

②プロジェクト遂行上のリスク

日揮グループのプロジェクト契約形態はその多くがランプサム・フルターンキー契約（一括請負契約）であります。一部にはリスクを低減するためのコストプラスフィー契約（実費償還型契約）、コスト開示型見積方式による契約などがあり、プロジェクトに応じて採用しております。日揮グループは過去の経験を十分に活用し、プロジェクト遂行中の各種リスクへの対応を織り込んで契約を行っておりますが、資機材価格・レーバークストの急激な変動、自然災害および疾病の発生など、想定を超えるプロジェクト遂行上の問題および自己責任によるプラントに係る重大な事故が発生した場合には、プロジェクトの採算が悪化し、日揮グループの業績に影響を与える可能性があります。

③投資事業リスク

日揮グループでは、石油・ガス・資源開発関連事業、新燃料事業、水・発電事業および都市開発・インフラ整備事業などへの投資を行っておりますが、新規投資および再投資実行の際にはリスク評価を行うとともに、既存事業については適時モニタリングを行うことで、適切なリスク管理を実施しております。しかしながら、原油・ガスなどのエネルギー資源の急激な価格変動に代表される投資環境の劇的な変化や推定埋蔵量の変化など、想定を超える事態が発生した場合には、日揮グループの業績に影響を与える可能性があります。

④為替リスク

日揮グループの事業は、海外売上高のほとんどが外貨建て契約となっております。この為替リスク回避策として、マルチカレンシー建てによるプロジェクトの受注契約をはじめ、海外調達、外貨建ての発注および為替予約などの対策を状況に応じて採用しております。しかしながら、急激な為替変動は、日揮グループの業績に影響を与える可能性があります。

5【経営上の重要な契約等】

(1) 当社が技術援助等を受けている契約

| 契約先 | 内容 | 契約期間 | 契約年月 |
|--|--|---|---------|
| エクソン・リサーチ・アンド・エンジニアリング・カンパニー（アメリカ） | 加熱炉に関する設計・建設技術 | 昭和57年6月2日以降は当事者の一方が60日前に通知することにより終結 | 昭和56年8月 |
| ソシエテ・テクニク・プーレ・エネージ・アトミック（フランス） | 放射性廃棄物を熱硬化性樹脂中に固化する処理技術 | 昭和61年4月10日以降は当事者の一方が6カ月前に解約通知しなければ1年毎に更新 | 昭和54年1月 |
| シェル・リサーチ・リミテッド（イギリス） | 硫黄回収装置から出されるガスより酸性ガスを除去する方法（SCOT法）に関する技術 | 昭和59年8月31日以降は当事者の一方が3カ月前に通知することにより終結 | 昭和58年6月 |
| ルルギガスウント ミネラレール テクニック ゲー・エム・ペー・ハー（ドイツ） | 硫黄回収技術 | 平成13年12月31日以降は当事者の一方が1年前に解約通知しなければ1年毎に更新 | 平成4年1月 |
| スルザー・ブラザース・リミテッド（スイス）およびスルザー・ブラザース・ケムテック・ピーティーイー・リミテッド（シンガポール） | 塔内充填物および付帯機器類に関する技術 | 平成9年4月23日以降は当事者の一方が6カ月前に解約通知しなければ1年毎に更新 | 平成4年4月 |
| アスペン・テクノロジー・インク（アメリカ） | プロセス、機器設計、コスト推算およびプロセスデータベースソフト等の高度制御用ソフトウェア | 平成32年11月30日まで | 平成21年9月 |
| ユー・オー・ピー（アメリカ） | 既設リファイナリーの収益性改善のためのコンサルティング手法 | 平成15年8月31日以降は、当事者の一方が6カ月前に解約通知しなければ1年毎に更新 | 平成10年9月 |
| マモー・トランスポート・ビー・ヴィ（オランダ）および日本通運株式会社 | 超重量物の据付に用いる油圧ジャッキ式門型クレーンの国内使用に関する協力 | 平成15年9月1日以降は当事者の一方が3カ月前に解約通知しなければ1年毎に更新 | 平成12年9月 |
| ビーエーエスエフ・エスイー（ドイツ） | 天然ガスからの酸性ガス除去プロセスの技術 | 平成36年4月9日まで | 平成26年4月 |

(2) 当社が技術援助等を与えている契約

| 契約先 | 内容 | 契約期間 | 契約年月 |
|----------------|------------------------------|--|---------|
| ユー・オー・ピー（アメリカ） | 初期投資の大幅軽減と短納期を実現する新しい製油所設計技術 | 平成12年7月22日以降は1年毎に更新 | 平成9年7月 |
| ユー・オー・ピー（アメリカ） | 天然ガスコンデンセート中の水銀とヒ素を除去する技術 | 平成15年1月14日以降は当事者の一方が6カ月前に解約通知しなければ1年毎に更新 | 平成10年1月 |

(3) その他当社が締結している重要な契約

| 契約先 | 内容 | 契約期間 | 契約年月 |
|--|--|--|---------|
| アジャンス・ナショナル・プーラ・ゲション・デュ・ディシュ・ラディオアクティス（フランス） | 放射性廃棄物処分技術に関する技術情報の交換および同分野におけるテクニカルサービス等の提供のための協力 | 平成15年9月14日以降は当事者の一方が6カ月前に解約通知しなければ1年毎に更新 | 平成10年9月 |
| シュナイダーエレクトリック株式会社 | 高度制御用ソフトウェアパッケージ、オンライン最適ソフトウェアパッケージの販売、導入に関する営業活動およびプロジェクト遂行のための協力 | 平成14年2月1日まで。ただし、当事者の一方より契約満了日の30日前までに解約通知しなければ1年毎に更新 | 平成13年2月 |

(4) 関係会社が締結している重要な契約

該当事項なし。

6 【研究開発活動】

当連結会計年度は、引き続き中期経営計画「NEW HORIZON 2015」に沿って“テクノロジービジネスクリエーター”を目指し、技術を基にビジネス開発を推進してきました。重点戦略を①開発技術の早期商業化とライセンスビジネスの拡大、②成長分野における新規ビジネスの創出と推進、③オープンイノベーションの活用による社外との連携強化とし、資源、社会インフラ・ライフサイエンス、環境・新エネルギー、ものづくりの各分野に注力してきました。その結果、海外への技術ライセンスの実績をあげ、成長分野における新規ビジネスの創出の機会を得るとともに、将来ビジネスの核となる技術獲得のために産官学の連携を図ることができました。なお、当連結会計年度の研究開発費の総額は、46億97百万円（消費税等は含まない）です。

① 総合エンジニアリング事業

コアビジネスである設計・調達・建設（EPC）ビジネス分野においては、既存の hidroカーボン分野、ノン hidroカーボン分野に加えて、EPCビジネスの領域拡大を目指し、洋上LNG（フローティングLNG）分野、インフラ分野に取り組んできました。これにより、東南アジアの洋上LNGプラントを受注するなど新しい分野へもビジネス領域を拡大しております。また、近年の動向として、オフショアだけでなく、オンショアにおいても大型モジュール工法が採用される事例が増えてきており、これらのプロジェクトに対しても設計製作から輸送まで難度の高い同工法を適用しております。さらには、同工法を、極寒地での建設にも利用するなど適用範囲を拡大しております。

石油資源・精製分野

世界の石油需要が増大する中、在来型原油資源の代替として豊富な埋蔵量のカナダオイルサンドや南米の超重質油等、非在来型重質油の開発が注目されています。これら重質原油の多くが既発見ながら未開発のままである大きな理由として、消費地までのパイプライン輸送が困難であることが挙げられます。当社は独立行政法人石油天然ガス・金属鉱物資源機構と共同で、超臨界面を利用した改質技術（SCWC）の研究を行っています。この技術は、非在来重質原油を部分改質することにより、パイプラインによる輸送が容易な改質原油を製造する方法です。カナダのアルバータ州に建設したパイロット試験装置（日量5バレル）を使って、カナダオイルサンドの分解試験を実施しています。このパイロット試験装置の運転を継続して、商業プラントの設計、建設を目指したエンジニアリングデータの収集を行います。

天然ガス分野

近年シェールガスの開発が注目されていますが、中長期的には海洋ガス田、中小ガス田や高濃度二酸化炭素（CO₂）含有ガス田など未開発ガス田の開発が注目されています。高濃度CO₂含有ガス田に含まれるCO₂をセラミック膜で効率的（低コスト、省エネルギー）に分離・回収する技術の開発を進めています。また、合成ガスや天然ガスに含まれるCO₂を従来よりも高い圧力で回収できる高压再生型CO₂回収（HiPACT®）プロセスについては、世界各地の天然ガスプラントや化学品合成事業向けに商業化を進めています。

また、海洋ガス田向けの洋上LNGプラントや、中小ガス田向けの陸上小型LNGプラントの開発については、継続して取り組んできた結果、東南アジアの洋上LNGプラントにおけるEPCビジネスに結びつき、複数のプロジェクトを遂行しています。海洋ガス田向けの洋上LNGプラントについてはEPCプロジェクトを遂行中であり、さらに別のFEED業務（Front-End Engineering Design）も遂行中です。また、陸上LNGプラントのEPCと連携したO&M（Operation and Maintenance）手法の基本スキームを開発しており、O&Mサービスの販売活動に展開しております。空気冷却の陸上LNGプラントについては、操業場所の気象条件も考慮した解析技術の実用化を進め、LNG生産量を保つための設計法を確立し、同技術を当社固有の技術として知的財産権の獲得を進めています。

シェールガスをはじめとする天然ガスは、液体燃料製造や高付加価値の化学品製造の原料としても期待されています。天然ガス等から合成されるメタノールを原料とするプロピレン製造プロセス（DTP®）については、現在産ガス国や化学会社等に対して営業活動を展開しております。また、次世代の高性能触媒も継続して開発中です。

ケミカル・非鉄金属分野

硫化水素は、エンジニアリングプラスチックPPSやメチオニンなどの硫黄を含む化合物を製造するための原料として使用されています。当社が開発した高純度の硫化水素および水硫化ナトリウムを製造するプロセスは、コンパクトで安全性に優れることが評価されて日本国内に5基のプラントの建設実績があり、海外では1基が建設中です。また、昨年度において、中国浙江省の浙江工程設計有限公司と同社をライセンスの窓口とする契約を締結して、中国顧客に対する初のライセンス供与を実現した案件については、基本設計がほぼ完了しました。

石油化学、非鉄金属精錬等向けに開発した高性能向流多段液液抽出装置WINTRAY®については、ケミカル分野で東南アジア向けに1件のライセンス売上がありました。設備コスト削減と省エネルギー化に貢献することが認められており、適用分野のさらなる拡大を目指して改良・開発を継続しております。

一般産業分野

低炭素社会に向けたスマートコミュニティで必要となるエネルギーマネジメントシステムの開発と実証試験に向け、一般社団法人新エネルギー導入促進協議会の次世代エネルギー・社会システム実証事業に参加し、商業施設を対象としたフィールドテストを継続して実施しております。また、国内外向けのスマートコミュニティの計画立案にも取り組んでいます。

ライフサイエンス分野では、製薬プロセスに留まらず、一般化学分野にも適用可能な酵素固定化技術のユーザーへの提供を継続しています。また、バイオ医薬品製造技術としてマイクロバブル発生技術に高性能攪拌技術を付加したバイオリクターやシングルユース機器のハンドリング技術の開発を行なっております。さらに粉体コンテナのドライ洗浄、ソフトバッグ液中異物検査、中間体・原薬の晶析の解析、高薬理活性物質の飛散性測定技術、連続製造技術等、多角的な技術開発を行っています。

再生医療分野では、過去の経験を踏まえ、高度化に向けた開発を行っています。

病院建設分野では、病院総合運営パートナー事業にも踏み込んだ展開を国内に留まらず海外に向け進め、その成果の一つとしてカンボジアにて病院建設、運営を行うに至っています。

原子力分野

東京電力福島第一原子力発電所の環境浄化に貢献すべく、当連結会計年度においては経済産業省の廃炉・汚染水対策事業補助金の交付を受け、放射性セシウムや放射性ストロンチウムの吸着材を用いた海水浄化技術検証事業、および土壌中放射性物質捕集技術検証事業を実施し、十分な成果をもって終了しました。今後は当該技術を同発電所の環境浄化に活用すべく、技術の実用化に注力します。

新規事業創出分野

クリーンエネルギーとして注目されている水素エネルギー関連技術として、太陽エネルギーや風力などの再生可能エネルギーを輸送・貯蔵するエネルギーキャリア技術が注目されており、再生可能エネルギーを用いた水素やアンモニアの製造システム開発プロジェクトを内閣府の戦略的イノベーション創造プログラム（SIP）のもとで産学官連携により推進しています。

低品位炭を原料とする石油代替燃料（JGC Coal Fuel: JCF®）については、国立研究開発法人新エネルギー・産業技術総合開発機構の助成により、インドネシアで年産1万トン規模の実証プラントの運転を行っています。このプロセスは低品位炭を高圧熱水により改質させた後、水と混合してスラリー燃料に加工する当社の独自技術で、インドネシアのエネルギー自給に貢献すべく技術開発を進めています。

また、非食物系バイオマスを原料にしたエタノール製造については、次世代技術として酵素法エタノール製造プロセスの開発を国立研究開発法人新エネルギー・産業技術総合開発機構からの委託事業として産学官連携により、技術の早期実用化にむけてスケールアップした装置を用いた開発を実施しています。

なお、当事業での研究開発費は20億6000万円（消費税等は含まない）です。

② 触媒・ファイン事業

石油精製分野

石精分野では、シェール革命やエネルギー供給構造高度化でのさらなる改善要求に伴う業界再編の動き等により市場環境が大きく変化し、またプロピレンを軸にした石化原料需要増が以前にも増して進んでいます。この市場変化へ迅速に対応すべく、流動接触分解用触媒として、重油の白油化、プロピレン増産用触媒の高性能化やアディティブ開発に取り組むとともに、反応解析・シミュレーション技術の深耕に努め、顧客ニーズにいち早く答える体制を整えています。プロピレン増産用アディティブでは、世界トップクラスの製品を上市し国内外への拡販を図るとともに、ブテン増産用等多様なニーズに応えるためのラインナップ強化に取り組んでおります。また、石油精製会社と共同開発・実証化も進めております。

一方、世界的な地球環境保護の観点から、先進国と同様に新興国においても燃料油の硫黄規制が強化されつつあり、水素化処理触媒の需要は今後も堅調に伸びていくと予想されています。新規に開発した高活性軽油サルファーフリー用触媒は実基で良好な性能を維持しており、さらに高性能な触媒の開発に取り組んでおります。新たに開発した残油水素化処理装置用の脱メタル触媒が国内顧客に採用され、実基で優れた性能を発揮しました。また、海外顧客と共同開発した高性能な水素化分解触媒は、実基での実証化で良好な性能を示しております。

石油化学分野

顧客の要望に応えるべく、ニッケル触媒をはじめベースメタル触媒を中心に、活性金属の担持技術、還元技術をブラッシュアップし、触媒特性を向上させる開発・工業化検討を進めております。特にケミカルプロセスにおける前・後処理触媒の高効率化による顧客価値創造に取り組んでおります。また、ゼオライトを主体とした新規ケミカルプロセス用触媒開発も進めております。

環境保全分野

脱硝触媒では、木屑等バイオマス混焼石炭火力発電所が増えつつある中、バイオマス中の触媒被毒成分による活性劣化を抑制する触媒の開発を進め、国内企業との共同研究により新規触媒の実機曝露試験を行っております。また、「水銀に関する水俣条約」により、今後世界的に水銀規制が強化されるため、石炭火力発電排ガス中の水銀を除去するための触媒開発に着手しました。さらに欧州、中国向けにディーゼル車用排ガス浄化触媒の開発を行っております。

中国では石炭火力発電所脱硝設備建設数がピークを超えた一方、セメント炉および鉄鋼コークス炉の排ガス規制が強化され、従来よりも低い温度領域で高性能かつ安価な脱硝触媒の開発・商品化を継続しております。

クリーンエネルギー分野

「水素元年」と言われる2015年において、自動車メーカー各社は燃料電池自動車の販売を発表するなど、燃料電池関連技術に多くの関心が寄せられております。また、政府は2020年に東京で開催するオリンピック・パラリンピックまでに、水素エネルギーの導入を促進し、世界最先端の水素社会をアピールする方針です。このような社会情勢の中、当社は次世代の燃料電池において新規な高機能材料の商品化を目指して材料を大学と共同開発しています。

生活関連・化粧品分野

昨年度より開発に着手した着色機能を付与したラッカー材は特定顧客へのサンプル提供を開始し、顧客評価を取り入れた最適化段階に進んでいます。さらに、高屈折率酸化珪素ゾルの光学フィルム材等の新規分野への用途開発については、特定顧客との共同開発で開発の加速化を図っています。

化粧品材料は市場ニーズを取り込んだ新商品開発による販売拡大に注力しております。環境負荷の高い樹脂ビーズからシリカビーズに代替したスクラブ材を開発し、数社に採用が決定しました。また、化粧品材のトイレットリー分野への応用についても、継続して開発を行っております。さらに、数年来開発を進めてきた紫外線吸収効果を増幅する光学材についても工業化検討を開始し、商品化直前にあります。

電子材料分野

記憶容量増加に伴う基板面精度向上ニーズに対応する新規砥粒用シリカゾルは、量産採用段階に進みました。本砥粒用シリカゾルは面精度に加え、生産性向上についても訴求性を高めるポイントであり引き続き改良を継続し市場拡大を図ります。

光学フィルム用機能性光学材料は、スマートフォン、タブレットに採用されていますが、用途拡大のため以前より取り組んでいました高画質の4Kテレビの視認性向上を目的とした反射防止用フィルムに低屈折率粒子が採用され今後の拡大が期待されます。また、用途拡大の一環として取り組んだタッチパネルITO配線見え防止液は量産採用されましたが、製品寿命サイクルが短いため採用品種拡大に向けた開発に取り組んでいます。

半導体材料は高純度ナノ粒子調製技術を活かして、主として半導体実装材料分野で使用されるシリカ粒子開発に取り組んでおります。本年度はサンプルワークを開始し、一部製品での採用が決まりました。今後、サイズの品揃えと粒子の形状制御に取り組み訴求性を高める事により、販売拡大を目指します。

また、新規分野開拓のため、粒子配列技術を駆使した超撥水、親水性の機能を有する複合粒子を開発し、新規製品分野である建材や繊維分野への応用開発に着手しました。

ファインセラミックス分野

ハイブリッド車、電気自動車、太陽光発電、LED照明など、高電力用のパワーデバイスを支える放熱用基板としての、「高熱伝導率窒化珪素基板」の性能向上の開発を行っています。また、戦略的イノベーション創造プログラム(SIP)の革新的設計生産技術の中で3Dプリンティングによる構造化機能材料・デバイスの迅速開発に再委託先として参画しております。

その他、材料による差別化を図るため、非酸化物系セラミックスの材料開発ならびにシリーズ化、セラミックス金属複合材(MMC)の開発にも注力しております。

なお、当事業での研究開発費は25億49百万円(消費税等は含まない)です。

また、総合エンジニアリング事業および触媒・ファイン事業に加え、その他の事業において88百万円(消費税等は含まない)の研究開発費を計上しております。

7【財政状態、経営成績及びキャッシュ・フローの状況の分析】

1. 経営成績

日揮グループの当連結会計年度の業績は、売上高7,990億76百万円（前期比18.2%増）、営業利益297億40百万円（前期比56.4%減）、経常利益448億67百万円（前期比46.4%減）、当期純利益206億28百万円（前期比56.3%減）となりました。

① 売上高

売上高は手持ち工事の順調な進捗等の結果、前連結会計年度に比べて1,232億54百万円増加し、7,990億76百万円となりました。

② 売上原価、販売費及び一般管理費

売上原価は売上高の増加と一部案件の採算悪化等により、前連結会計年度に比べて1,588億4百万円増加し、7,462億41百万円となりました。また、販売費及び一般管理費は前連結会計年度に比べて29億63百万円増加し、230億94百万円となりました。

③ 営業利益

営業利益は上記採算悪化等による完成工事総利益の減少等に伴い、前連結会計年度に比べて385億13百万円減少し、297億40百万円となりました。

④ 営業外損益

営業外損益は、為替差益の減少等により、前連結会計年度の154億21百万円の利益（純額）から、151億26百万円の利益（純額）と2億94百万円の減少となりました。

⑤ 税金等調整前当期純利益

特別損益は、前連結会計年度の67億65百万円の損失（純額）から、148億7百万円の損失（純額）となりました。減損損失の発生等により、前連結会計年度より増加しています。結果として当連結会計年度における税金等調整前当期純利益は、前連結会計年度に比べて468億50百万円減益の300億59百万円となりました。

⑥ 法人税、住民税及び事業税、法人税等調整額

法人税、住民税及び事業税は、前連結会計年度に比べて128億46百万円減少し、157億47百万円となりました。加えて、法人税等調整額が△65億36百万円となり、税金費用負担額（純額）は92億11百万円となりました。

⑦ 少数株主損益

少数株主損益は、前連結会計年度より30百万円減少の2億18百万円となりました。

⑧ 当期純利益

結果として、当期純利益は前連結会計年度に比べて265億49百万円減益の206億28百万円となりました。

2. 財政状態およびキャッシュ・フロー

当連結会計年度の連結ベースの現金及び現金同等物（以下、「資金」という。）は、前連結会計年度末と比較し新規連結を伴う増加を除き876億84百万円減少し、2,977億7百万円となりました。また、当連結会計年度における各キャッシュ・フローの状況とそれらの要因は次のとおりであります。

営業活動による資金は、税金等調整前当期純利益が300億59百万円となりましたが、未成工事受入金の減少などにより、結果として714億16百万円の減少となりました。投資活動による資金は、有形固定資産の取得などにより、234億11百万円の減少となりました。財務活動による資金は、新規の借入などにより38億36百万円の増加となりました。なお、キャッシュ・フロー指標のトレンドは下記のとおりとなりました。

| | 平成25年3月期 | 平成26年3月期 | 平成27年3月期 |
|---------------------|----------|----------|----------|
| 自己資本比率（％） | 53.4 | 50.2 | 53.8 |
| 時価ベースの自己資本比率（％） | 95.5 | 121.5 | 83.7 |
| 債務償還年数（年） | 0.2 | 0.1 | — |
| インタレスト・カバレッジ・レシオ（倍） | 338.6 | 319.5 | — |

（注）自己資本比率：自己資本／総資産

時価ベースの自己資本比率：株式時価総額／総資産

債務償還年数：有利子負債／営業キャッシュ・フロー

インタレスト・カバレッジ・レシオ：営業キャッシュ・フロー／利払い

*各指標はいずれも連結ベースの財務数値により計算している。

*有利子負債は連結貸借対照表に計上されている負債のうち利子を支払っている全ての負債を対象としている。営業キャッシュ・フローは連結キャッシュ・フロー計算書の営業活動によるキャッシュ・フローを使用している。また、利払いは連結キャッシュ・フロー計算書の利息の支払額を使用している。

*営業キャッシュ・フローがマイナスの期における債務償還年数およびインタレスト・カバレッジ・レシオについては「—」で表示している。

当連結会計年度の連結財政状態は、総資産が7,197億54百万円となり、前連結会計年度比で263億47百万円減少しました。純資産は3,884億96百万円となり前連結会計年度比86億14百万円の増加となりました。

また、連結貸借対照表に係る指標は以下のとおりとなりました。

| | 平成25年3月 | 平成26年3月 | 平成27年3月 |
|------|---------|---------|---------|
| 流動比率 | 175% | 173% | 186% |
| 固定比率 | 50% | 45% | 48% |

（注）流動比率：流動資産／流動負債

固定比率：固定資産／純資産合計

各指標はいずれも連結ベースの財務数値により計算している。

第3【設備の状況】

以下「第3 設備の状況」に記載の金額には、消費税等を含めておりません。

1【設備投資等の概要】

日揮グループでは経営資源の有効利用に重点をおいて省力化・効率化投資を実施する一方、ビジネス基盤の強化や新たな事業展開に貢献することが見込まれる分野への投資もあわせて行っております。当連結会計年度の設備投資額は178億90百万円であります。

総合エンジニアリング事業においては、海外建設現場宿舎、機械設備および工具器具などの設備投資を実施し、総額は70億13百万円であります。

触媒・ファイン事業においては、触媒製造設備の増強などの設備投資を実施し、総額は22億13百万円であります。

その他の事業においては、太陽光発電設備などの新事業分野における投資を実施し、総額は86億62百万円であります。

なお、上記投資金額には、有形固定資産のほか、無形固定資産の金額が含まれております。また、当連結会計年度においては、経常的な設備更新のための除却・売却を除き重要な設備の除却・売却はありません。

2【主要な設備の状況】

日揮グループにおける主要な設備は以下のとおりであります。

(1) 提出会社

平成27年3月31日現在

| 事業所名 (所在地) | セグメントの名称 | 設備の内容 | 帳簿価額 (百万円) | | | | | 従業員数 (人) |
|------------------------------|--------------|--------|------------------|---------------|-------------------|-------|--------|-------------|
| | | | 建物・構築物 | 機械・運搬具・工具器具備品 | 土地 (面積㎡) | リース資産 | 合計 | |
| 横浜本社 (注) 3 (横浜市西区) | 総合エンジニアリング事業 | 事務所 | 13,529 <39> | 454 | 10,076 (7,051) | 96 | 24,157 | 2,282 |
| 上大岡オフィス (注) 4 (横浜市港南区) | 総合エンジニアリング事業 | 事務所 | 648 <35> | 160 | 1,506 (5,642) | 3 | 2,318 | — |
| 技術研究所 (茨城県東茨城郡大洗町) | 総合エンジニアリング事業 | 研究開発施設 | 574 | 78 | 730 (41,861) | — | 1,383 | 19 |
| Joyful Garden City (横浜南区) | 総合エンジニアリング事業 | 店舗・駐車場 | 1,899 <1,899> | 7 <2> | 5,644 (21,431) | — | 7,550 | — |
| 中里ヒルズ (横浜南区) | 総合エンジニアリング事業 | 社員寮 | 1,140 | 1 | 2,743 (21,602) | — | 3,884 | — |

(2) 国内子会社

平成27年3月31日現在

| 会社名 | 事業所名 (所在地) | セグメントの名称 | 設備の内容 | 帳簿価額 (百万円) | | | | | 従業員数 (人) |
|------------------|---|-----------|------------|------------|---------------|-----------------|-------|-------|-------------|
| | | | | 建物・構築物 | 機械・運搬具・工具器具備品 | 土地 (面積㎡) | リース資産 | 合計 | |
| 日揮触媒化成㈱ | 北九州事業所 (北九州市若松区) | 触媒・ファイン事業 | 触媒・化成品製造設備 | 1,043 | 2,154 | 791 (86,176) | 2 | 3,991 | 174 |
| 日揮触媒化成㈱ | 新潟事業所 (新潟市秋葉区) | 触媒・ファイン事業 | 触媒・正極材製造設備 | 851 | 1,135 | 61 (41,306) | 2 | 2,050 | 105 |
| 日揮みらいソーラー㈱ (注) 5 | Nissan Green Energy Farm in Oita (大分市) | その他の事業 | 太陽光発電所 | 225 | 5,755 | — (—) | — | 5,980 | — |
| 鴨川みらいソーラー㈱ (注) 6 | 鴨川みらいソーラー太陽光発電所 (鴨川市) | その他の事業 | 太陽光発電所 | 902 | 7,254 | — (—) | — | 8,156 | — |

(注) 1. 帳簿価額には、建設仮勘定の金額を含んでいない。

2. 帳簿価額の< >は、連結会社以外への賃貸設備 (百万円) で内数である。

3. 連結会社以外から建物11,691.13㎡を賃借しており、その内2,915.61㎡を転貸している。

4. 連結会社以外から建物3,781.98㎡を賃借しており、その内2,615.77㎡を転貸している。

5. 連結会社以外から土地350,512.82㎡を賃借している。

6. 連結会社以外から土地783,207㎡を賃借している。

3【設備の新設、除却等の計画】

重要な設備の新設、除却等の計画は、以下のとおりであります。

(1) 新設等

| 会社名 | 事業所名 (所在地) | セグメント の名称 | 設備の内容 | 投資予定金額 | | 資金の 調達方法 | 着手および完了予定 | | 完成後の 増加能力 |
|---------|---------------------|---------------|----------------|-------------|---------------|-------------|-----------|---------|--------------|
| | | | | 総額 (百万円) | 既支払額 (百万円) | | 着手 | 完了 | |
| 日揮触媒化成機 | 北九州事業所 (北九州市若松区) | 触媒・ファ イン事業 | ケミカル触媒 製造工場 | 3,104 | — | 自己資金 | 平成27年3月 | 平成28年7月 | 550t/年 |

(2) 売却・除却

該当事項なし。

第4【提出会社の状況】

1【株式等の状況】

(1)【株式の総数等】

①【株式の総数】

| 種類 | 発行可能株式総数（株） |
|------|-------------|
| 普通株式 | 600,000,000 |
| 計 | 600,000,000 |

②【発行済株式】

| 種類 | 事業年度末現在発行数（株） （平成27年3月31日） | 提出日現在発行数（株） （平成27年6月26日） | 上場金融商品取引所名 または登録認可金融商 品取引業協会名 | 内容 |
|------|-------------------------------|-----------------------------|-------------------------------------|-----------------|
| 普通株式 | 259,052,929 | 259,052,929 | 東京証券取引所 （市場第一部） | 単元株式数 1,000株 |
| 計 | 259,052,929 | 259,052,929 | — | — |

(2)【新株予約権等の状況】

該当事項なし。

(3)【行使価額修正条項付新株予約権付社債券等の行使状況等】

該当事項なし。

(4)【ライツプランの内容】

該当事項なし。

(5)【発行済株式総数、資本金等の推移】

| 年月日 | 発行済株式 総数増減数 （千株） | 発行済株式 総数残高 （千株） | 資本金増減額 （百万円） | 資本金残高 （百万円） | 資本準備金 増減額 （百万円） | 資本準備金 残高 （百万円） |
|--------------------------|------------------------|-----------------------|-----------------|----------------|-----------------------|----------------------|
| 平成15年4月1日～ 平成16年3月31日 | 99 | 259,052 | 11 | 23,511 | 11 | 25,578 |

(注) 旧商法に基づき発行された転換社債の株式転換による増加

(6)【所有者別状況】

平成27年3月31日現在

| 区分 | 株式の状況（1単元の株式数1,000株） | | | | | | | | 単元未満 株式の状況 （株） |
|-----------------|----------------------|--------|--------------|------------|--------|------|--------|---------|----------------------|
| | 政府及び地 方公共団体 | 金融機関 | 金融商品 取引業者 | その他の 法人 | 外国法人等 | | 個人その他 | 計 | |
| | | | | | 個人以外 | 個人 | | | |
| 株主数（人） | — | 93 | 73 | 217 | 473 | 9 | 10,107 | 10,972 | — |
| 所有株式数 （単元） | — | 86,232 | 11,035 | 32,500 | 96,523 | 11 | 31,711 | 258,012 | 1,040,929 |
| 所有株式数の 割合（%） | — | 33.42 | 4.28 | 12.60 | 37.41 | 0.00 | 12.29 | 100.00 | — |

(注) 1. 平成27年3月31日現在の自己株式数は6,711,561株であり、6,711,000株（6,711単元）は「個人その他」欄に、561株は「単元未満株式の状況」欄に含まれている。

2. 上記「その他の法人」および「単元未満株式の状況」には、証券保管振替機構名義の株式がそれぞれ1単元および690株含まれている。

(7) 【大株主の状況】

平成27年3月31日現在

| 氏名または名称 | 住所 | 所有株式数 (千株) | 発行済株式総数 に対する所有株式 数の割合(%) |
|---|--|---------------|--------------------------------|
| 日本マスタートラスト信託銀行 株式会社(信託口) | 東京都港区浜松町2丁目11番3号 | 18,668 | 7.20 |
| 日本トラスティ・サービス 信託銀行株式会社(信託口) | 東京都中央区晴海1丁目8-11 | 16,631 | 6.41 |
| 日揮商事株式会社 | 神奈川県横浜市西区みなとみらい2丁目 3-1 | 12,112 | 4.67 |
| 株式会社三井住友銀行 | 東京都千代田区丸の内1丁目1番2号 | 11,000 | 4.24 |
| 公益財団法人日揮・実吉奨学会 基本財産口 | 東京都千代田区大手町2丁目2番1号 新大手町ビル6階 | 8,433 | 3.25 |
| 株式会社みずほ銀行 (常任代理人 資産管理サービス 信託銀行株式会社) | 東京都千代田区大手町1丁目5番5号 (東京都中央区晴海1丁目8-12 晴海アイランドトリトンスクエア オフィスタワーZ棟) | 5,700 | 2.20 |
| THE BANK OF NEW YORK - JASDECNON- TREATY ACCOUNT (常任代理人 株式会社みずほ銀行 決済営業部) | ONE WALL STREET, NEW YORK, NY10286 USA (東京都中央区月島4丁目16-13) | 3,713 | 1.43 |
| BNPパリバ証券株式会社 | 東京都千代田区丸の内1丁目9番1号 グラントウキョウノースタワー | 3,457 | 1.33 |
| THE BANK OF NEW YORK MELLON SA/NV 10 (常任代理人 株式会社三菱東京UFJ 銀行) | RUE MONTROYERSTRAAT 46, 1000 BRUSSELS, BELGIUM (東京都千代田区丸の内2丁目7-1 決済事業部) | 3,276 | 1.26 |
| CHASE MANHATTAN BANK GTS CLIENTS ACCOUNT ESCROW (常任代理人 株式会社みずほ銀行決 済営業部) | 5TH FLOOR, TRINITY TOWER 9, THOMAS MORE STREET LONDON, E1W 1YT, UNITED KINGDOM (東京都中央区月島4丁目16-13) | 3,066 | 1.18 |
| 計 | — | 86,058 | 33.22 |

(注) 1. 当社は自己株式6,711千株(2.59%)を保有している。

2. 株式会社みずほ銀行およびその共同保有者4社から、平成26年5月22日付で大量保有報告書（変更報告書）の提出があり、平成26年5月15日現在で以下の株式を保有している旨の報告を受けているが、当社としては株式会社みずほ銀行以外の当事業年度末時点における実質所有株式数の確認ができないため、上記の大株主の状況に含めていない。なお、当該報告書の内容は以下のとおりである。

| 氏名または名称 | 住所 | 保有株券等の数 (千株) | 株券等保有割合 (%) |
|---------------|--------------------|-----------------|----------------|
| 株式会社みずほ銀行 | 東京都千代田区大手町一丁目5番5号 | 5,700 | 2.20 |
| みずほ証券株式会社 | 東京都千代田区大手町1丁目5番1号 | 805 | 0.31 |
| みずほ信託銀行株式会社 | 東京都中央区八重洲一丁目2番1号 | 4,054 | 1.56 |
| みずほ投信投資顧問株式会社 | 東京都港区三田三丁目5番27号 | 567 | 0.22 |
| 新光投信株式会社 | 東京都中央区日本橋一丁目17番10号 | 421 | 0.16 |
| 計 | — | 11,547 | 4.46 |

3. ブラックロック・ジャパン株式会社およびその共同保有者8社から、平成26年11月20日付で大量保有報告書（変更報告書）の提出があり、平成26年11月14日現在で以下の株式を保有している旨の報告を受けているが、当社としては当事業年度末時点における実質所有株式数の確認ができないため、上記の大株主の状況に含めていない。なお、当該報告書の内容は以下のとおりである。

| 氏名または名称 | 住所 | 保有株券等の数 (千株) | 株券等保有割合 (%) |
|--|--|-----------------|----------------|
| ブラックロック・ジャパン株式会社 | 東京都千代田区丸の内一丁目8番3号 | 2,990 | 1.15 |
| ブラックロック・アドバイザーズ・エルエルシー | 米国 デラウェア州 ウィルミントン ベルビュー パークウェイ 100 | 2,703 | 1.04 |
| ブラックロック・インベストメント・マネジメント・エルエルシー | 米国 ニュージャージー州 プリンストン ユニバーシティ スクウェア ドライブ 1 | 462 | 0.18 |
| ブラックロック (ルクセンブルグ) エス・エー | ルクセンブルク大公国 セニンガーバーグ L-2633 ルート・ドゥ・トレベ 6D | 935 | 0.36 |
| ブラックロック・ライフ・リミテッド | 英国 ロンドン市 スログモートン・アベ ニュー 12 | 595 | 0.23 |
| ブラックロック・アセット・マネジメント・アイルランド・リミテッド | アイルランド共和国 ダブリン インター ナショナル・ファイナンシャル・サービ ス・センター JPモルガン・ハウス | 1,066 | 0.41 |
| ブラックロック・アドバイザーズ (UK) リミテッド | 英国 ロンドン市 スログモートン・アベ ニュー 12 | 325 | 0.13 |
| ブラックロック・ファンド・アドバイザーズ | 米国 カリフォルニア州 サンフランシス コ市 ハワード・ストリート 400 | 2,412 | 0.93 |
| ブラックロック・インスティテューショナル・トラスト・カンパニー、エヌ.エイ. | 米国 カリフォルニア州 サンフランシス コ市 ハワード・ストリート 400 | 3,094 | 1.19 |
| 計 | — | 14,586 | 5.63 |

4. 三井住友信託銀行株式会社およびその共同保有者2社から、平成27年1月21日付で大量保有報告書（変更報告書）の提出があり、平成27年1月15日現在で以下の株式を保有している旨の報告を受けているが、当社としては当事業年度末時点における実質所有株式数の確認ができないため、上記の大株主の状況に含めていない。なお、当該報告書の内容は以下のとおりである。

| 氏名または名称 | 住所 | 所有株式数 (千株) | 発行済株式総数に 対する所有株式数 の割合 (%) |
|-------------------------|-------------------|---------------|---------------------------------|
| 三井住友信託銀行株式会社 | 東京都千代田区丸の内一丁目4番1号 | 7,797 | 3.01 |
| 三井住友トラスト・アセットマネジメント株式会社 | 東京都港区芝三丁目33番1号 | 429 | 0.17 |
| 日興アセットマネジメント株式会社 | 東京都港区赤坂九丁目7番1号 | 6,561 | 2.53 |
| 計 | — | 14,787 | 5.71 |

5. コーズウェイキャピタルマネジメントエルエルシーから、平成27年2月19日付で大量保有報告書の提出があり、平成27年2月13日現在で以下の株式を保有している旨の報告を受けているが、当社としては当事業年度末時点における実質所有株式数の確認ができないため、上記の大株主の状況に含めていない。なお、当該報告書の内容は以下のとおりである。

| 氏名または名称 | 住所 | 所有株式数 (千株) | 発行済株式総数に 対する所有株式数 の割合 (%) |
|-------------------------|--|---------------|---------------------------------|
| コーズウェイキャピタルマネジメントエルエルシー | アメリカ合衆国、カリフォルニア州 90025、ロサンジェルス、 サンタモニカ・ブルバード 11111、15階 | 14,617 | 5.64 |
| 計 | — | 14,617 | 5.64 |

6. 野村証券株式会社およびその共同保有者2社から、平成27年2月20日付で大量保有報告書（変更報告書）の提出があり、平成27年2月13日現在で以下の株式を保有している旨の報告を受けているが、当社としては当事業年度末時点における実質所有株式数の確認ができないため、上記の大株主の状況に含めていない。なお、当該報告書の内容は以下のとおりである。

| 氏名または名称 | 住所 | 所有株式数 (千株) | 発行済株式総数に 対する所有株式数 の割合 (%) |
|--------------------------|---|---------------|---------------------------------|
| 野村証券株式会社 | 東京都中央区日本橋一丁目9番1号 | △228 | △0.09 |
| NOMURA INTERNATIONAL PLC | 1 Angel Lane, London EC4R 3AB, United Kingdom | 549 | 0.21 |
| 野村アセットマネジメント株式会社 | 東京都中央区日本橋一丁目12番1号 | 10,042 | 3.88 |
| 計 | — | 10,362 | 4.00 |

(8) 【議決権の状況】

① 【発行済株式】

平成27年3月31日現在

| 区分 | 株式数 (株) | 議決権の数 (個) | 内容 |
|-----------------|----------------------------|-----------|-----------------|
| 無議決権株式 | — | — | — |
| 議決権制限株式 (自己株式等) | — | — | — |
| 議決権制限株式 (その他) | — | — | — |
| 完全議決権株式 (自己株式等) | (自己保有株式) 普通株式 6,711,000 | — | 単元株式数 1,000株 |
| 完全議決権株式 (その他) | 普通株式 251,301,000 | 251,301 | 同上 |
| 単元未満株式 | 普通株式 1,040,929 | — | — |
| 発行済株式総数 | 259,052,929 | — | — |
| 総株主の議決権 | — | 251,301 | — |

(注) 1. 「完全議決権株式 (その他)」および「単元未満株式」欄の普通株式には、証券保管振替機構名義の株式がそれぞれ1,000株 (議決権1個) および690株含まれている。

2. 「単元未満株式」欄の普通株式には、当社所有の自己株式が561株含まれている。

② 【自己株式等】

平成27年3月31日現在

| 所有者の氏名 または名称 | 所有者の住所 | 自己名義所有 株式数 (株) | 他人名義所有 株式数 (株) | 所有株式数の 合計 (株) | 発行済株式総数に 対する所有株式数 の割合 (%) |
|--------------------|-----------------------|-------------------|-------------------|------------------|---------------------------------|
| (自己保有株式) 日揮株式会社 | 東京都千代田区 大手町2丁目2番1号 | 6,711,000 | — | 6,711,000 | 2.59 |
| 計 | — | 6,711,000 | — | 6,711,000 | 2.59 |

(9) 【ストックオプション制度の内容】

該当事項なし。

2 【自己株式の取得等の状況】

【株式の種類等】 会社法第155条第7号に該当する普通株式の取得

(1) 【株主総会決議による取得の状況】

該当事項なし。

(2) 【取締役会決議による取得の状況】

該当事項なし。

(3) 【株主総会決議または取締役会決議に基づかないものの内容】

| 区分 | 株式数 (株) | 価額の総額 (千円) |
|-----------------|---------|------------|
| 当事業年度における取得自己株式 | 72,530 | 182,186 |
| 当期間における取得自己株式 | 17,555 | 42,504 |

(注) 当期間における取得自己株式には、平成27年6月1日から有価証券報告書提出日までの単元未満株式の買取りによる株式は含めていない。

(4) 【取得自己株式の処理状況および保有状況】

| 区分 | 当事業年度 | | 当期間 | |
|-----------------------------|-----------|--------------|-----------|--------------|
| | 株式数 (株) | 処分価額の総額 (千円) | 株式数 (株) | 処分価額の総額 (千円) |
| 引き受ける者の募集を行った取得自己株式 | — | — | — | — |
| 消却の処分を行った取得自己株式 | — | — | — | — |
| 合併、株式交換、会社分割に係る移転を行った取得自己株式 | — | — | — | — |
| その他 (単元未満株式の売渡請求による売渡) | 731 | 1,768 | 244 | 571 |
| 保有自己株式数 | 6,711,561 | — | 6,728,872 | — |

(注) 1. 当期間における処理自己株式には、平成27年6月1日から有価証券報告書提出日までの単元未満株式の売渡による株式は含めていない。

2. 当期間における保有自己株式数には、平成27年6月1日から有価証券報告書提出日までの単元未満株式の買取りおよび売渡による株式は含めていない。

3 【配当政策】

(1) 配当政策

当社は、株主の皆様への利益還元を経営の重要課題として位置づけるとともに、グローバルな事業展開を通じて企業価値の向上に努めております。

具体的な配当政策につきましては、株主の皆様への利益還元を明確にするため、各期の業績に連動させる考え方を取り入れるとともに、自己資本の充実ならびに事業領域の拡大および技術力強化のための投資を総合的に勘案しながら、中長期的な目標配当性向を定めて利益配分を行う配当政策を実施しております。

2011年度から5年間にわたる中期経営計画「NEW HORIZON 2015」においては、日揮グループが一丸となってコアビジネスであるEPC（設計・調達・建設）ビジネスをさらに強化することに加え、国内外子会社の強化、事業投資・サービスビジネスの拡大等によって、グループ全体の企業価値向上を図っていくことから、配当性向を連結当期純利益の25%を目処とすることを掲げております。

なお、当社は、期末配当として年1回の剰余金の配当を行うことを基本方針としており、この剰余金の配当の決定機関は、株主総会であります。

(2) 自己資本比率に関する基本的な考え方および内部留保資金の使途

日揮グループのコアビジネスであるEPCビジネスでは、近年のプロジェクトの大型化に伴って受注金額が1,000億円を超えるプロジェクトが増加しており、顧客の信頼獲得および大型プロジェクトの円滑な遂行の観点から、金融市場の動向に影響されない強固な財務基盤の構築および自己資本の充実の重要性が高まっております。そのため、日揮グループは変化する事業環境に柔軟に対応しながら、50%以上の自己資本比率を安定的に維持することを当面の目標としてまいります。

また、内部留保資金については、上記の事業環境をふまえて、2011年度からの中期経営計画に基づくEPCビジネスの強化・拡大、プロジェクト遂行拠点の新設、新技術の開発および事業投資・サービスビジネスの推進等、さらなる成長を実現するための資金として有効に活用してまいります。

(注) 基準日が当事業年度に属する剰余金の配当は、以下のとおりである。

| 決議年月日 | 配当金の総額（百万円） | 1株当たり配当額（円） |
|------------------------|-------------|-------------|
| 平成27年6月26日 定時株主総会決議 | 5,299 | 21.00 |

4 【株価の推移】

(1) 【最近5年間の事業年度別最高・最低株価】

| 回次 | 第115期 | 第116期 | 第117期 | 第118期 | 第119期 |
|-------|---------|---------|---------|---------|----------|
| 決算年月 | 平成23年3月 | 平成24年3月 | 平成25年3月 | 平成26年3月 | 平成27年3月 |
| 最高（円） | 2,075 | 2,639 | 2,858 | 4,259 | 3,696.00 |
| 最低（円） | 1,267 | 1,752 | 2,050 | 2,349 | 2,283.00 |

(注) 最高・最低株価は東京証券取引所市場第一部におけるものである。

(2) 【最近6月間の月別最高・最低株価】

| 月別 | 平成26年10月 | 11月 | 12月 | 平成27年1月 | 2月 | 3月 |
|-------|----------|----------|----------|----------|----------|----------|
| 最高（円） | 2,999.50 | 3,045.00 | 2,740.00 | 2,493.00 | 2,585.00 | 2,516.00 |
| 最低（円） | 2,457.50 | 2,520.00 | 2,296.00 | 2,283.00 | 2,360.00 | 2,330.50 |

(注) 最高・最低株価は東京証券取引所市場第一部におけるものである。

5 【役員 の 状 況】

男性 14名 女性 一名 (役員のうち女性の比率 -%)

| 役名 | 職名 | 氏名 | 生年月日 | 略歴 | 任期 | 所有株式数 (千株) |
|----------------|-------------|-------|-------------|---|-------|---------------|
| 代表取締役 会長 | — | 佐藤 雅之 | 昭和30年5月18日生 | 昭和54年4月 当社入社 平成21年7月 当社執行役員財務本部長代行 平成22年7月 当社取締役兼財務統括担当役員 (CFO) 財務本部長 平成23年7月 当社常務取締役兼財務統括担 当役員 (CFO) 経営統括本部長 平成24年6月 当社取締役副社長兼財務統括担 当役員 (CFO) 経営統括本部長 平成25年4月 当社取締役副社長兼財務統括担 当役員 (CFO) 経営統括本部長兼 セキュリティ対策室長 平成26年6月 当社代表取締役会長 (現職) | (注) 3 | 9 |
| 代表取締役 社長 | — | 川名 浩一 | 昭和33年4月23日生 | 昭和57年4月 当社入社 平成19年7月 当社執行役員営業統括本部新事 業推進本部長代行 平成19年8月 当社執行役員営業統括本部新事 業推進本部長 平成21年7月 当社常務取締役営業統括本部長 平成22年7月 当社代表取締役副社長 平成23年7月 当社代表取締役社長兼最高執行 責任者 (COO) 平成24年6月 当社代表取締役社長 (現職) | (注) 3 | 17 |
| 取締役 副社長執行役員 | — | 山崎 裕 | 昭和28年2月22日生 | 昭和53年4月 当社入社 平成17年7月 当社取締役エンジニアリング本 部長 平成18年6月 当社常務取締役エンジニアリン グ本部長 平成19年8月 当社常務取締役兼情報システム 統括担当役員 (CIO) 技術統括本 部長 平成21年7月 当社常務取締役国際プロジェク ト本部長 平成23年6月 当社専務取締役国際プロジェク ト本部長 平成25年7月 当社取締役副社長 平成26年6月 当社取締役副社長執行役員 (現 職) | (注) 3 | 29 |
| 取締役 副社長執行役員 | 第2事業本 部長 | 赤羽根 勉 | 昭和30年3月10日生 | 昭和52年4月 当社入社 平成19年8月 当社執行役員第1プロジェクト 本部長代行 平成21年7月 当社取締役国際プロジェクト本 部長スタッフ 平成22年7月 当社常務取締役国際プロジェク ト本部長代行 平成24年7月 当社専務取締役国際プロジェク ト統括本部長代行 平成25年7月 当社専務取締役第2プロジェク ト本部長 平成26年7月 当社取締役専務執行役員第2事 業本部長 平成27年6月 当社取締役副社長執行役員第2 事業本部長 (現職) | (注) 3 | 19 |

| 役名 | 職名 | 氏名 | 生年月日 | 略歴 | 任期 | 所有株式数 (千株) |
|---------------|-------------|-------|--------------|---|-------|---------------|
| 取締役 常務執行役員 | — | 三浦 秀秋 | 昭和26年10月17日生 | 昭和50年4月 平成19年8月 平成20年7月 平成21年7月 平成23年6月 平成26年7月 当社入社 当社執行役員技術統括本部エンジニアリング本部長代行 当社常務執行役員技術統括本部長代行 当社常務取締役兼情報システム統括担当役員 (CIO) エンジニアリング本部長 当社常務取締役エンジニアリング本部長 当社取締役常務執行役員 (現職) | (注) 3 | 11 |
| 取締役 常務執行役員 | — | 佐藤 諭志 | 昭和32年8月19日生 | 昭和55年4月 平成22年7月 平成23年6月 平成24年7月 平成25年7月 平成26年7月 当社入社 当社執行役員国際プロジェクト本部長代行 当社取締役国際プロジェクト本部長代行 当社常務取締役国際プロジェクト統括本部長代行 当社常務取締役第1プロジェクト本部長 当社取締役常務執行役員 (現職) | (注) 3 | 5 |
| 取締役 常務執行役員 | 営業本部長 | 三好 博之 | 昭和34年3月21日生 | 昭和57年4月 平成24年7月 平成25年7月 平成26年7月 当社入社 当社執行役員国際プロジェクト統括本部プロジェクト本部長代行 当社取締役第1プロジェクト本部長代行 当社取締役常務執行役員営業本部長 (現職) | (注) 3 | 2 |
| 取締役 執行役員 | 営業本部長 代行 | 鈴木 正徳 | 昭和29年10月9日生 | 昭和53年4月 平成16年6月 平成17年12月 平成19年7月 平成20年7月 平成22年7月 平成23年8月 平成25年10月 平成26年6月 平成26年7月 通商産業省 (現経済産業省) 入省 中小企業庁事業環境部長 内閣官房行政改革推進本部事務局特殊法人等改革推進室次長 原子力安全・保安院次長 産業技術環境局長 製造産業局長 中小企業庁長官 当社顧問 長野計器株式会社社外取締役 当社取締役執行役員営業本部長代行 (現職) | (注) 3 | — |

| 役名 | 職名 | 氏名 | 生年月日 | 略歴 | | 任期 | 所有株式数 (千株) |
|-------------|----|--------|--------------|---|--|-------|---------------|
| 取締役 | — | 遠藤 茂 | 昭和23年10月16日生 | 昭和49年4月 平成13年4月 平成14年2月 平成15年8月 平成19年3月 平成21年7月 平成24年10月 平成25年6月 平成25年6月 平成26年4月 | 外務省入省 中東アフリカ局 審議官 領事移住部 審議官 在ジュネーブ国際機関日本政府 代表部大使兼在ジュネーブ日本 国総領事館 総領事 在チュニジア 特命全権大使 在サウジアラビア 特命全権大使 外務省退官 当社社外取締役(現職) 飯野海運株式会社社外取締役 (現職) 外務省参与(現職) | (注) 3 | — |
| 監査役 (常勤) | — | 清水 幸比古 | 昭和20年7月26日生 | 昭和44年4月 平成14年6月 平成15年7月 平成16年7月 平成20年7月 平成22年7月 平成24年6月 | 当社入社 当社取締役企画外務室国際協力 部長 当社取締役企画推進本部長代行 当社執行役員企画推進統括本部 企画渉外本部長 当社常務執行役員営業統括本部 企画・FT本部長 当社顧問 当社常勤監査役(現職) | (注) 4 | 12 |
| 監査役 (常勤) | — | 佐久間 稔 | 昭和24年3月19日生 | 昭和46年4月 平成7年6月 平成10年5月 平成11年10月 平成12年6月 平成21年6月 | 日本輸出入銀行(現株式会社国 際協力銀行) 入行 同行ニューヨーク首席駐在員 同行情報システム部長 国際協力銀行開発金融研究所副 所長 カピウナス投資株式会社常務取 締役 当社常勤監査役(現職) | (注) 4 | — |
| 監査役 (常勤) | — | 島田 豊彦 | 昭和23年8月7日生 | 昭和47年4月 平成10年6月 平成18年8月 平成18年10月 平成19年8月 平成20年7月 平成21年7月 平成22年7月 平成25年6月 | 通商産業省(現経済産業省) 入 省 中小企業庁小規模企業部長 当社顧問 当社執行役員営業統括本部プロ ジェクト営業本部長代行 当社執行役員営業統括本部新事 業推進本部長代行 当社執行役員営業統括本部企 画・FT本部長代行 当社取締役営業統括本部企画・ FT本部長 当社取締役企画渉外室長 当社常勤監査役(現職) | (注) 5 | 9 |
| 監査役 | — | 森 雅夫 | 昭和17年8月17日生 | 昭和50年4月 昭和57年4月 平成元年10月 平成8年4月 平成14年4月 平成20年4月 平成23年6月 | 茨城大学工学部助教授 東京工業大学工学部助教授 同大学工学部教授 同大学大学院社会理工学研究科 教授 慶應義塾大学理工学部教授 同大学理工学部非常勤講師 当社監査役(現職) | (注) 4 | 1 |

| 役名 | 職名 | 氏名 | 生年月日 | 略歴 | | 任期 | 所有株式数 (千株) |
|-----|----|-------|-------------|--|--|-------|---------------|
| 監査役 | — | 大野 功一 | 昭和22年11月1日生 | 昭和56年4月 平成3年4月 平成8年4月 平成11年12月 平成19年7月 平成21年3月 平成21年12月 平成26年6月 | 関東学院大学経済学部助教授 同大学経済学部教授（現職） 同大学経済学部長 同大学学長 日本公認会計士協会理事 横浜市外郭団体等経営改革委員 会委員長 同大学学長 当社監査役（現職） | (注) 6 | — |
| 計 | | | | | | | 114 |

- (注) 1. 取締役のうち遠藤茂は、社外取締役である。
2. 監査役のうち佐久間稔、森雅夫および大野功一は、社外監査役である。
3. 取締役の任期は、平成27年3月期に係る定時株主総会終結の時から平成28年3月期に係る定時株主総会終結の時までである。
4. 監査役のうち清水幸比古、佐久間稔および森雅夫の任期は、平成24年3月期に係る定時株主総会終結の時から平成28年3月期に係る定時株主総会終結の時までである。
5. 監査役のうち島田豊彦の任期は、平成25年3月期に係る定時株主総会終結の時から平成28年3月期に係る定時株主総会終結の時までである。
6. 監査役のうち大野功一の任期は、平成26年3月期に係る定時株主総会終結の時から平成28年3月期に係る定時株主総会終結の時までである。

6 【コーポレート・ガバナンスの状況等】

(1) 【コーポレート・ガバナンスの状況】

① コーポレート・ガバナンスに関する基本的な考え方

当社は、コーポレート・ガバナンスの重要性を強く認識し、当社の企業文化・風土にこの認識を醸成すべく、「日揮グループの基本理念」を定め、この基本理念の啓発、教育・研修を通して、当社の社会的信用の確立、社会との共生による社業の発展を図っております。

日揮グループの基本理念では、高い倫理観をもち公正で透明性のある企業活動を推進することを役員および従業員一人ひとりが価値観として共有し、企業の社会的責任を強く意識しながら、企業価値の向上と企業理念の実現に努めることとしております。

② 企業統治体制の概要

当社は取締役会設置会社、監査役（監査役会）設置会社であり、業務執行の責任と権限を明確にするとともに、経営の意思決定および業務執行の迅速化・効率化を図ることを目的に、執行役員制度を導入しております。また、経営の監督機能のさらなる強化および経営の透明性の向上を図るため、独立役員要件を満たす社外取締役・社外監査役を選任しております。

企業統治体制の主な整備の状況は、以下のとおりです。

<取締役会>

取締役会長が議長を務め、取締役9名（うち社外取締役1名）、監査役5名（うち社外監査役3名）の体制で、原則毎月2回開催しております。

<監査役会>

3名の社外監査役を含む監査役5名の体制で、原則毎月1回開催しております。

<取締役・執行役員合同会議>

経営方針、経営状況の共有、業務執行の報告・確認を目的として、原則毎月1回開催しております。本会議は取締役会長が議長を務め、取締役、執行役員および監査役で構成されております。

<経営戦略会議>

当社および日揮グループの重要な経営戦略事項を審議することを目的に、原則毎週1回開催しております。本会議は日揮グループ代表が議長を務め、取締役および監査役等で構成されております。

<総合運営会議>

当社および日揮グループの業務執行に係る事項を審議することを目的に、原則毎月2回開催しております。本会議は取締役社長が議長を務め、社長が指名する者および監査役で構成されております。

<指名委員会・評価委員会>

役員の人事および処遇に関する公正性、透明性を高めることを目的に、社外取締役を委員に含めて構成し、原則毎年1回開催しております。

③ 企業統治の体制を採用する理由

当社は、当社取締役会から独立した多様な専門性を持つ監査役により監査機能の実効性を高める一方、エンジニアリングに関する高度な知識および知見、そして広くビジネスマーケットについて熟知している社内取締役を中心とする実態に即した経営が必要であると考えているため、監査役会設置会社の体制を採用しております。

④ 内部統制システムの整備の状況

当社は、平成18年3月27日開催の取締役会において、内部統制体制に関する基本方針を決議し、以後、適宜改定を重ねております。

内部統制としては、監査部を設置して当社および日揮グループの内部統制体制の有効性の検証・評価・改善および必要に応じての個別監査を実施しております。また、職務権限規程を設けて各役職の職務と権限を規定し、会社経営および業務執行における責任体制を明確にしております。また、グループ会社については、グループ会社管理規程を制定し、運用しております。

⑤ コンプライアンス

当社が国際社会の一員として持続可能な事業展開を図っていくには、役員および従業員一人ひとりが、国内のみならず海外関係国の法令を遵守し、さらに、企業倫理に則ってビジネスを行うことが必要不可欠であると考えております。当社は、グループ会社全体の基本理念、行動指針、行動マニュアル、贈賄防止に係る規程等を制定し、各種法令に関する教育・研修の機会を設けて、役員および従業員一人ひとりのコンプライアンスに対する意識を高めてまいりました。

グローバル企業に求められるコンプライアンスのレベルは今後益々強くなると認識しております。このような国際社会の要請に応えるべく、コンプライアンスの専門部署を拡充し、またコンプライアンス・プログラムの整備、実施、モニタリング、改善を継続的に行うことによって社内コンプライアンス体制を強化しております。

さらに、当社は、国内外のグループ会社も含めたコンプライアンス体制の構築が重要であるとの認識のもと、各社のコンプライアンス責任者との連携を密にし、グループ全体で統一性、整合性をもったコンプライアンス・プログラムの整備、実施、モニタリング、改善を継続的に行ってまいります。

⑥ 会社情報の開示

会社情報の開示については、金融商品取引法に基づく法定開示制度に準拠した情報開示に加えて、金融商品取引所における適時開示制度に則り、広報・IR部から重要な会社情報を速やかに開示しております。加えて、それらに該当しない会社情報であっても、開示することが望ましいと判断される場合には、報道機関等を通じて積極的に開示しております。

⑦ リスク管理体制の整備の状況

<コーポレートリスク管理>

当社は、リスク管理委員会を設置して、経営・災害・事故・社会等に関わるリスクをはじめとするコーポレートリスクを中心に日揮グループのリスクを体系的に把握する総合的なリスク管理体制を整備しております。リスク管理委員会は、必要の都度開催しております。

<プロジェクトリスク管理>

プロジェクトのリスク管理は、i) 案件選別段階、ii) 見積・応札段階、iii) 遂行段階の3段階で行われております。

i) 案件選別段階

営業部門は地域、顧客、技術分野等それぞれの枠組みに基づき、常に広範囲なプロジェクト情報を収集しておりますが、受注活動は次のような事項を検討し、選別のうえ行われております。

- ・プロジェクト規模（金額）
- ・技術知見、経験
- ・カントリーリスク
- ・エンジニアの配員
- ・競争環境等

この結果が「受注予測」に結びついております。

ii) 見積・応札段階

プロジェクトリスクレビュー会議にてプロジェクト固有のリスク分析を行います。主なリスク管理項目は次のとおりです。

- ・プロジェクトの計画および役務範囲の明確性
- ・顧客のプロジェクト資金調達計画とプロジェクト遂行指針
- ・技術の要求レベルと難易度
- ・資機材、レーパー等の価格、需給動向
- ・納期達成の難易度
- ・過度な契約責任の有無
- ・入札競争環境
- ・プロジェクト遂行計画の妥当性

このリスク分析に基づき、具体的な見積方針を策定し、見積作業を行います。

iii) 遂行段階

プロジェクトの遂行途上で発生する問題、予算・納期に影響を与える事項は適宜報告され、問題点が分析されます。改善が必要な場合、適切な改善指示、支援内容を決定し迅速かつ円滑なプロジェクト運営を支援します。

<危機管理>

危機管理については、危機管理基本規程に基づき、セキュリティ対策室が中心となり、政府、省庁をはじめとする関係各位の協力のもと、平時の情報収集・分析の強化、各種予防策の拡充、有事における対応等セキュリティ機能のさらなる強化に努めております。

<個人情報取扱い>

個人情報の取扱いについては、日揮グループ個人情報保護方針および個人情報保護規程を制定し、個人情報統括責任者を中心とした管理体制を整備しております。

以上に述べたコーポレート・ガバナンスの体制の概略は以下のとおりです。

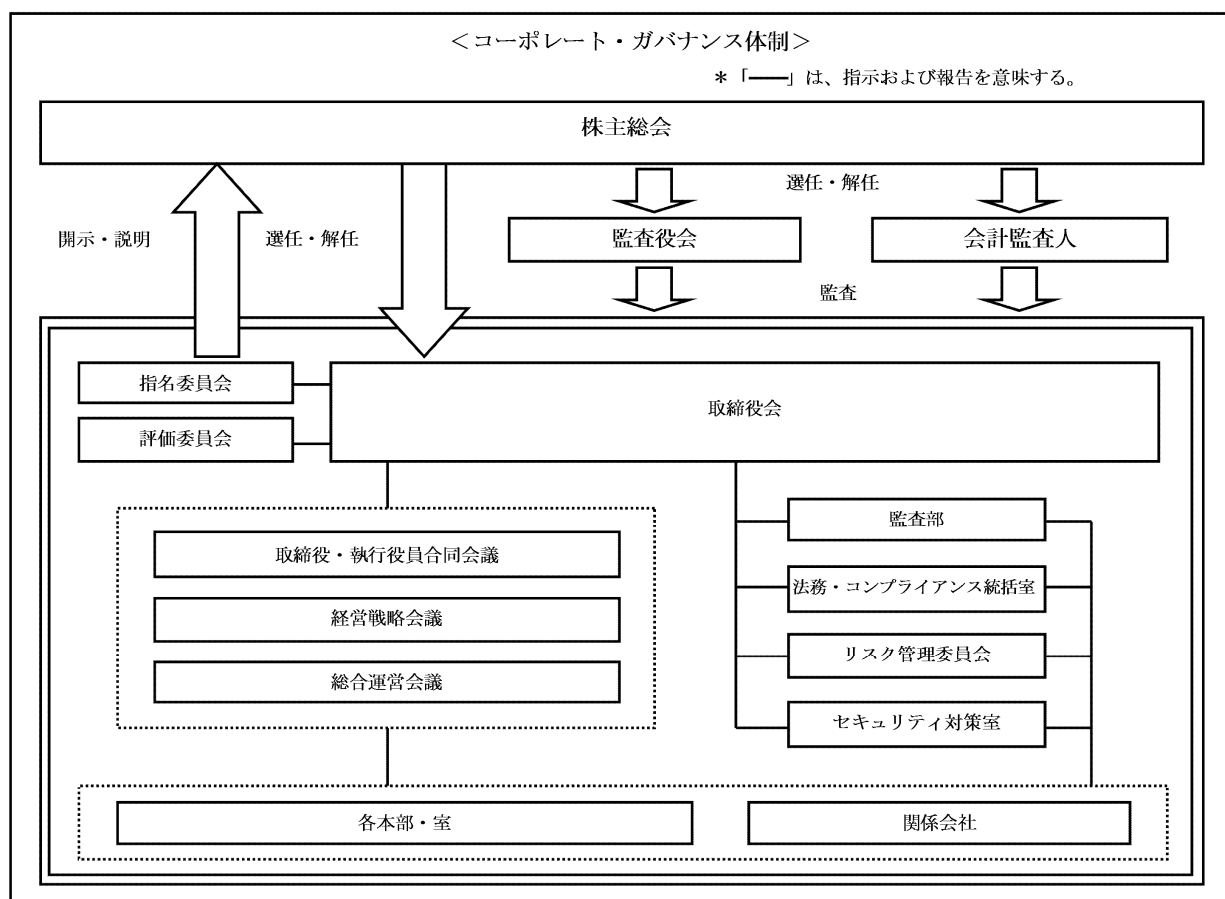

⑧ 内部監査および監査役監査の状況

内部監査については、監査部を設け5名を配置しており、監査役（会）と監査に関する情報または意見の交換を行っております。また、プロジェクトの遂行について各本部が手続きを文書化したうえで、管理・監査する体制を整えております。

監査役5名（社外監査役3名を含む）は、取締役会、取締役・執行役員合同会議、経営戦略会議および総合運営会議等に出席するほか、必要に応じて取締役から業務執行の状況を聴取し、取締役の職務遂行を監査・検証する体制としております。また、当社は、監査役の監査の実効性を高めるために、監査役の職務を補助する専任スタッフを任命しております。

監査役会と会計監査人は、当該事業年度の監査計画に基づき、連携して国内外の関係会社・事務所・工事現場の調査等を実施しているほか、必要に応じて監査に関する情報または意見の交換を行うことで、効率的な監査を実施しております。

監査役会と内部監査部門である監査部は、当該事業年度の監査計画に基づき、連携して国内外の関係会社・事務所・工事現場の調査等を実施しているほか、必要に応じて監査に関する情報または意見の交換を行うことで、効率的な監査を実施しております。

⑨ 社外取締役および社外監査役

提出日現在において、当社は、社外取締役を1名、社外監査役を3名選任しております。当社の社外役員は、いずれも以下のとおり各々の専門性により培われた高い見識を有しており、独立した立場からの監督・監査によって当社のコーポレート・ガバナンスのさらなる強化に貢献いただけるものと判断しております。

<社外取締役>

| 氏名 | 当社および他の会社等との関係 | 選任理由 |
|------|--|--|
| 遠藤 茂 | 同氏は、元 在サウジアラビア特命全権大使であり、また、提出日現在において、外務省参与および飯野海運株式会社の社外取締役を務めております。同氏と当社との間に人的関係、資本的関係または取引関係等の特別な関係はありません。 | 直接企業経営に関与された経験はありませんが、外交官として培われた豊富な国際経験・知識等を活かし、当社の経営・業務執行に対する的確な助言および独立した立場からの監督機能の発揮等を期待するため、社外取締役として選任しております。 |

<社外監査役>

| 氏名 | 当社および他の会社等との関係 | 選任理由 |
|-------|---|--|
| 佐久間 稔 | 同氏は日本輸出入銀行（現株式会社国際協力銀行）出身ですが、平成12年に同行を退職しております。また、平成27年3月期末時点における同行からの借入金当社の連結総資産である7,197億円の1%未満と僅少であります。同氏と同行の関係に起因する独立性への影響はないと考えております。 | カピウナス投資株式会社での経営経験・知見および日本輸出入銀行（同左）での国際金融に関する知識・経験などを活かし、当社の経営・業務執行に対して適切な監査を期待するため、社外監査役として選任しております。 |
| 森 雅夫 | 同氏は、東京工業大学、慶應義塾大学等の教授職を歴任された学識経験者であり、同氏と当社との間に人的関係、資本的関係または取引関係等の特別な関係はありません。 | 直接企業経営に関与された経験はありませんが、経営工学の専門家としての豊富な学識経験を基にした客観的視点から、当社の経営・業務執行に対して適切な監査を期待するため、社外監査役として選任しております。 |
| 大野 功一 | 同氏は、元 関東学院大学学長であり、提出日現在において同大学経済学部教授職を務めており、同氏と当社との間に人的関係、資本的関係または取引関係等の特別な関係はありません。 | 直接企業経営に関与された経験はありませんが、会計学の専門家としての豊富な学識経験を基にした客観的視点から、当社の経営・業務執行に対して適切な監査を期待するため、社外監査役として選任しております。 |

i) 社外取締役および社外監査役との間で締結した会社法第427条第1項に規定する契約の内容

当社と社外取締役および社外監査役は、会社法第427条第1項の規定に基づき、同法第423条第1項の損害賠償責任を限定する契約を締結しております。当該契約に基づく損害賠償責任の限度額は、会社法第425条第1項に定める最低責任限度額としています。なお、当該責任限定が認められるのは、当該社外取締役または社外監査役が責任の原因となった職務の遂行について善意でかつ重大な過失がないときに限定されます。

ii) 社外取締役および社外監査役の独立性について

社外役員の選任については、当社からの独立性を確保するため、東京証券取引所の定めに基づく独立役員の独立性に関する判断要素（上場管理等に関するガイドラインⅢ5.(3)の2に記載の以下aからe）を参考としながら、社外役員候補者個人およびその所属会社または出身会社と当社との人的関係、資本的関係または取引関係その他の利害関係を総合的に勘案し、一般株主と利益相反が生じるおそれがない者を社外役員候補者とするを方針としております。

- a 当該会社の親会社又は兄弟会社の業務執行者
- b 当該会社を主要な取引先とする者若しくはその業務執行者又は当該会社の主要な取引先若しくはその業務執行者
- c 当該会社から役員報酬以外に多額の金銭その他の財産を得ているコンサルタント、会計専門家又は法律専門家（当該財産を得ている者が法人、組合等の団体である場合は、当該団体に所属する者をいう。）
- d 最近においてaから前cまでに該当していた者
- e 次の(a)から(c)までのいずれかに掲げる者（重要でない者を除く。）の近親者
 - (a) aから前dまでに掲げる者
 - (b) 当該会社又はその子会社の業務執行者（社外監査役を独立役員として指定する場合にあっては、業務執行者でない取締役又は会計参与（当該会計参与が法人である場合は、その職務を行うべき社員を含む。以下同じ。）を含む。）
 - (c) 最近において前(b)に該当していた者

iii) 内部監査、監査役監査および会計監査との相互連携ならびに内部統制部門との関係

社外取締役は、取締役会において、必要な発言を適宜行うとともに内部監査、監査役監査および会計監査の結果も含めた業務執行状況に関する報告を受け、当社経営の監督を行っております。

社外監査役は、内部監査部門および会計監査人と連携のうえ、取締役会をはじめとする重要会議へ出席し、必要な発言を適宜行っているほか、社内各本部への業務執行状況の聴取および国内外の関係会社・事務所・工事現場の調査等を通じてコーポレート・ガバナンスのさらなる向上を図っております。

⑩ 役員報酬等

i) 役員報酬等の額またはその算定方法の決定に関する方針の内容および決定方法

当社は、エンジニアリング企業としてグローバルな競争力を高め、継続的な企業価値の向上のために必要な経営人材を確保することを基本方針として、平成21年6月26日開催の第113回定時株主総会の決議により定めた報酬限度額の範囲内で役員報酬を決定しており、当該報酬限度額については、取締役は6億9,000万円以内、監査役は8,800万円以内と定めております。

取締役の報酬は、定額報酬と業績連動報酬で構成されております。また、その報酬体系は、当社の主要な事業であるEPCビジネスが受注活動からプロジェクト完了までに数年を要する点をふまえ、中長期的な視点から取締役の責務を果たすことができる構成としております。定額報酬については、各取締役の役職および担当職務に応じて決定しており、業績連動報酬については、当事業年度の当期純利益の1%の範囲内で総額を設定し、業績向上に対するインセンティブを高めるため、各取締役の担当職務および年度業績に対する貢献度を反映して決定しております。その貢献度は、評価の客観性を担保するため、評価委員会を通じて審議し決定しております。なお、社外取締役については、定額報酬のみとしております。

監査役の報酬は、適切な企業統治体制を確保するための独立機関として監査の適正性が担保できるよう、定額報酬のみとしております。

なお、当社は平成16年6月29日開催の第108回定時株主総会終結の時をもって取締役および監査役の役員退職慰労金制度を廃止し、同株主総会終結後に引き続き在任する取締役および監査役に対しては、役員退職慰労金制度廃止までの在任期間に対応する役員退職慰労金を各氏の退任時に贈呈することを決議しております。

ii) 役員区分ごとの報酬等の総額、報酬等の種類別の総額および対象となる役員の員数

| 区分 | 報酬等の総額 | 報酬等の内訳 | | | |
|-------------------------------|-----------|--------|-----------|--------|---------|
| | | 定額報酬 | | 業績連動報酬 | |
| | | 支給人数 | 支給額 | 支給人数 | 支給額 |
| 取締役15名 (社外取締役を除く) | 4億2,932万円 | 15名 | 3億4,065万円 | 9名 | 8,867万円 |
| 監査役2名 (社外監査役を除く) | 3,300万円 | 2名 | 3,300万円 | — | — |
| 社外役員4名 (社外取締役1名および社外監査役3名) | 3,777万円 | 4名 | 3,777万円 | — | — |

(注) 1. 上記の定額報酬には、平成26年6月27日開催の第118回定時株主総会終結の時をもって退任した取締役6名が含まれている。

2. 当事業年度末現在の取締役は10名（うち社外取締役1名）、監査役は5名（うち社外監査役3名）である。

3. 上記の業績連動報酬には、当事業年度に係る業績連動報酬の支給予定額を記載している。

4. 上記のほか、平成16年6月29日開催の第108回定時株主総会における役員退職慰労金制度廃止に伴う打ち切り支給の決議に基づき、当事業年度中に退任した取締役1名に対し2,664万円の役員退職慰労金を支給している。

⑪ 業務を執行した公認会計士

当社の会計監査業務を執行した公認会計士は磯貝和敏氏、宍戸通孝氏および齋藤慶典氏であり、有限責任 あずさ監査法人に所属しております。また、当社の会計監査業務に係る補助者は、公認会計士 8 名およびその他 12 名より構成されております。

⑫ その他当社定款規定について

i) 取締役の定数

当社の取締役は、15名以内とする旨を定款に定めております。

ii) 取締役の選任の決議要件

当社は、取締役の選任決議について、議決権を行使することができる株主の議決権の 3 分の 1 以上を有する株主が出席し、その議決権の過半数をもって行う旨を定款に定めております。

iii) 取締役会で決議することができる株主総会決議事項

当社は、経済情勢の変化に対応して機動的な資本政策を遂行するため、会社法第165条第2項の規定により、取締役会の決議によって自己株式を取得することができる旨を定款に定めております。

また、当社は、取締役および監査役に期待されている役割を十分に発揮することができるよう、取締役会の決議によって、取締役（取締役であった者を含む）および監査役（監査役であった者を含む）の会社法第423条第1項の賠償責任について法令に定める要件に該当する場合には、賠償責任額から法令に定める最低責任限度額を控除して得た額を限度として免除することができる旨を定款に定めております。

iv) 株主総会の特別決議要件

当社は、株主総会における特別決議の定足数を緩和することにより、株主総会の円滑な運営を行うため、会社法第309条第2項に定める株主総会の特別決議要件について、議決権を行使することができる株主の議決権の 3 分の 1 以上を有する株主が出席し、その議決権の 3 分の 2 以上をもって行う旨を定款に定めております。

⑬ 株式の保有状況

i) 株式のうち保有目的が純投資目的以外であるものの銘柄数および貸借対照表計上額の合計額

75銘柄 30,034百万円

ii) 保有目的が純投資目的以外の目的である投資株式の保有区分、銘柄、株式数、貸借対照表計上額および保有目的
前事業年度（平成26年3月31日）

特定投資株式

| 銘柄 | 株式数（株） | 貸借対照表 計上額 （百万円） | 保有目的 |
|-------------------------------|------------|-----------------------|--------------|
| 株式会社三井住友フィナンシャルグループ | 479,200 | 2,112 | 借入先との関係強化のため |
| 株式会社三菱UFJフィナンシャル・グループ | 3,103,000 | 1,759 | 借入先との関係強化のため |
| 国際石油開発帝石株式会社 | 1,281,600 | 1,716 | 取引先との関係強化のため |
| 住友金属鉱山株式会社 | 1,288,000 | 1,669 | 取引先との関係強化のため |
| 小野薬品工業株式会社 | 169,400 | 1,514 | 取引先との関係強化のため |
| Hyflux Ltd | 15,000,000 | 1,504 | 取引先との関係強化のため |
| 山九株式会社 | 3,505,485 | 1,356 | 取引先との関係強化のため |
| JXホールディングス株式会社 | 2,651,760 | 1,317 | 取引先との関係強化のため |
| ヤマトホールディングス株式会社 | 555,000 | 1,234 | 取引先との関係強化のため |
| 株式会社IHI | 2,584,000 | 1,121 | 取引先との関係強化のため |
| 横河電機株式会社 | 589,900 | 983 | 取引先との関係強化のため |
| 株式会社みずほフィナンシャルグループ | 4,623,000 | 943 | 借入先との関係強化のため |
| 丸紅株式会社 | 1,260,000 | 873 | 取引先との関係強化のため |
| 日機装株式会社 | 612,000 | 701 | 取引先との関係強化のため |
| 伊藤忠商事株式会社 | 431,810 | 520 | 取引先との関係強化のため |
| MS&ADインシュアランスグループホールディングス株式会社 | 168,500 | 398 | 取引先との関係強化のため |
| 月島機械株式会社 | 300,000 | 346 | 取引先との関係強化のため |
| 株式会社ツムラ | 130,000 | 322 | 取引先との関係強化のため |
| 住友化学株式会社 | 712,427 | 271 | 取引先との関係強化のため |
| 野村マイクロ・サイエンス株式会社 | 600,000 | 223 | 取引先との関係強化のため |
| NKSJホールディングス株式会社 | 80,250 | 212 | 取引先との関係強化のため |
| 三菱瓦斯化学株式会社 | 346,694 | 201 | 取引先との関係強化のため |
| 豊田通商株式会社 | 67,620 | 177 | 取引先との関係強化のため |
| 住友商事株式会社 | 133,100 | 174 | 取引先との関係強化のため |
| 三菱地所株式会社 | 71,259 | 174 | 取引先との関係強化のため |
| 昭和電工株式会社 | 1,165,000 | 170 | 取引先との関係強化のため |
| 出光興産株式会社 | 56,800 | 120 | 取引先との関係強化のため |
| 住友重機械工業株式会社 | 224,000 | 93 | 取引先との関係強化のため |
| 鹿島建設株式会社 | 258,372 | 93 | 取引先との関係強化のため |
| コスモ石油株式会社 | 500,000 | 93 | 取引先との関係強化のため |

当事業年度（平成27年3月31日）

特定投資株式

| 銘柄 | 株式数（株） | 貸借対照表 計上額 （百万円） | 保有目的 |
|-------------------------------|------------|-----------------------|--------------|
| 株式会社三菱UFJフィナンシャル・グループ | 3,103,000 | 2,307 | 借入先との関係強化のため |
| 小野薬品工業株式会社 | 169,400 | 2,300 | 取引先との関係強化のため |
| 住友金属鉱山株式会社 | 1,288,000 | 2,264 | 取引先との関係強化のため |
| 株式会社三井住友フィナンシャルグループ | 479,200 | 2,205 | 借入先との関係強化のため |
| 山九株式会社 | 3,505,485 | 1,833 | 取引先との関係強化のため |
| 国際石油開発帝石株式会社 | 1,281,600 | 1,698 | 取引先との関係強化のため |
| ヤマトホールディングス株式会社 | 555,000 | 1,538 | 取引先との関係強化のため |
| 株式会社IHI | 2,584,000 | 1,454 | 取引先との関係強化のため |
| JXホールディングス株式会社 | 2,651,760 | 1,225 | 取引先との関係強化のため |
| Hyflux Ltd | 15,000,000 | 1,198 | 取引先との関係強化のため |
| 株式会社みずほフィナンシャルグループ | 4,623,000 | 975 | 借入先との関係強化のため |
| 丸紅株式会社 | 1,260,000 | 876 | 取引先との関係強化のため |
| 横河電機株式会社 | 589,900 | 763 | 取引先との関係強化のため |
| 日機装株式会社 | 612,000 | 657 | 取引先との関係強化のため |
| MS&ADインシュアランスグループホールディングス株式会社 | 168,500 | 567 | 取引先との関係強化のため |
| 伊藤忠商事株式会社 | 431,810 | 562 | 取引先との関係強化のため |
| 住友化学株式会社 | 712,427 | 440 | 取引先との関係強化のため |
| 株式会社ツムラ | 130,000 | 386 | 取引先との関係強化のため |
| 月島機械株式会社 | 300,000 | 371 | 取引先との関係強化のため |
| 損保ジャパン日本興亜ホールディングス株式会社 | 80,250 | 299 | 取引先との関係強化のため |
| 豊田通商株式会社 | 67,620 | 215 | 取引先との関係強化のため |
| 三菱瓦斯化学株式会社 | 346,694 | 205 | 取引先との関係強化のため |
| 三菱地所株式会社 | 71,259 | 198 | 取引先との関係強化のため |
| 野村マイクロ・サイエンス株式会社 | 600,000 | 197 | 取引先との関係強化のため |
| 昭和電工株式会社 | 1,165,000 | 178 | 取引先との関係強化のため |
| 住友重機械工業株式会社 | 224,000 | 176 | 取引先との関係強化のため |
| 住友商事株式会社 | 133,100 | 171 | 取引先との関係強化のため |
| 鹿島建設株式会社 | 258,372 | 144 | 取引先との関係強化のため |
| 東ソー株式会社 | 230,000 | 139 | 取引先との関係強化のため |
| 出光興産株式会社 | 56,800 | 118 | 取引先との関係強化のため |

iii) 保有目的が純投資目的である投資株式の前事業年度および当事業年度における貸借対照表計上額の合計額ならびに当事業年度における受取配当金、売却損益および評価損益の合計額

(単位：百万円)

| | 前事業年度 | 当事業年度 | | | |
|-------|--------------|--------------|-----------|----------|----------|
| | 貸借対照表計上額の合計額 | 貸借対照表計上額の合計額 | 受取配当金の合計額 | 売却損益の合計額 | 評価損益の合計額 |
| 非上場株式 | 10,001 | 10,745 | 453 | — | (注) |

(注) 非上場株式については、市場価格がなく、時価を把握することが極めて困難と考えられることから、「評価損益の合計額」は記載していない。

(2) 【監査報酬の内容等】

① 【監査公認会計士等に対する報酬の内容】

(単位：百万円)

| 区分 | 前連結会計年度 | | 当連結会計年度 | |
|-------|--------------|-------------|--------------|-------------|
| | 監査証明業務に基づく報酬 | 非監査業務に基づく報酬 | 監査証明業務に基づく報酬 | 非監査業務に基づく報酬 |
| 提出会社 | 76 | — | 78 | 0 |
| 連結子会社 | 52 | — | 58 | — |
| 計 | 129 | — | 136 | 0 |

② 【その他重要な報酬の内容】

(前連結会計年度)

当社の連結子会社であるJGC SINGAPORE PTE LTD、JGC PHILIPPINES, INC.、JGC Energy Development (USA) Inc.、JGC Gulf International Co., Ltd.、JGC OCEANIA PTY LTD.およびJGC EXPLORATION CANADA LTD.は、当社の監査公認会計士等と同一のネットワークに属しているKPMGに対して、監査証明業務に基づく報酬として30百万円支払っております。

(当連結会計年度)

当社の連結子会社であるJGC SINGAPORE PTE LTD、JGC PHILIPPINES, INC.、JGC Energy Development (USA) Inc.、JGC Gulf International Co., Ltd.、JGC OCEANIA PTY LTD.およびJGC EXPLORATION CANADA LTD.は、当社の監査公認会計士等と同一のネットワークに属しているKPMGに対して、監査証明業務に基づく報酬として39百万円支払っております。

③ 【監査公認会計士等の提出会社に対する非監査業務の内容】

(前連結会計年度)

該当事項はありません。

(当連結会計年度)

当社は、会計監査人に対して、公認会計士法第2条第1項の業務以外の非監査業務として、海外プロジェクト等に係る証明業務を委託しております。

④ 【監査報酬の決定方針】

該当事項はありませんが、規模・特性・監査日数等を勘案した上で決定しております。

第5【経理の状況】

1. 連結財務諸表及び財務諸表の作成方法について

(1) 当社の連結財務諸表は、「連結財務諸表の用語、様式及び作成方法に関する規則」（昭和51年大蔵省令第28号）に準拠して作成し、「建設業法施行規則」（昭和24年建設省令第14号）に準じて記載しております。

(2) 当社の財務諸表は、「財務諸表等の用語、様式及び作成方法に関する規則」（昭和38年大蔵省令第59号）第2条の規定に基づき、同規則および「建設業法施行規則」（昭和24年建設省令第14号）により作成しております。

2. 監査証明について

当社は、金融商品取引法第193条の2第1項の規定に基づき、連結会計年度（平成26年4月1日から平成27年3月31日まで）の連結財務諸表および事業年度（平成26年4月1日から平成27年3月31日まで）の財務諸表について有限責任 あずさ監査法人による監査を受けております。

3. 連結財務諸表等の適正性を確保するための特段の取組みについて

当社は、連結財務諸表等の適正性を確保するための特段の取組みを行っております。具体的には、会計基準等の内容を適切に把握し、連結財務諸表等の適正性を確保できる体制を整備するため、公益財団法人財務会計基準機構に加入しております。

1 【連結財務諸表等】

(1) 【連結財務諸表】

① 【連結貸借対照表】

(単位：百万円)

| | 前連結会計年度 (平成26年3月31日) | 当連結会計年度 (平成27年3月31日) |
|----------------|-------------------------|-------------------------|
| 資産の部 | | |
| 流動資産 | | |
| 現金預金 | ※2 354,199 | ※2 282,707 |
| 受取手形・完成工事未収入金等 | 102,170 | 134,822 |
| 有価証券 | 31,052 | 15,000 |
| 未成工事支出金 | 41,007 | 32,727 |
| 商品及び製品 | 4,203 | 3,703 |
| 仕掛品 | 1,675 | 2,470 |
| 原材料及び貯蔵品 | 2,598 | 2,828 |
| 未収入金 | 13,286 | 28,956 |
| 繰延税金資産 | 15,534 | 17,729 |
| その他 | 10,272 | 12,722 |
| 貸倒引当金 | △114 | △130 |
| 流動資産合計 | 575,886 | 533,538 |
| 固定資産 | | |
| 有形固定資産 | | |
| 建物・構築物 | ※2 63,419 | ※2 67,385 |
| 機械、運搬具及び工具器具備品 | ※2 60,222 | ※2 68,291 |
| 土地 | ※2,※3 25,977 | ※2,※3 25,996 |
| リース資産 | 228 | 347 |
| 建設仮勘定 | 381 | 679 |
| その他 | 4,207 | 5,181 |
| 減価償却累計額 | △84,146 | △89,321 |
| 有形固定資産合計 | 70,290 | 78,560 |
| 無形固定資産 | | |
| のれん | 0 | — |
| ソフトウェア | 2,271 | 2,068 |
| その他 | 14,485 | 14,015 |
| 無形固定資産合計 | 16,757 | 16,084 |
| 投資その他の資産 | | |
| 投資有価証券 | ※1 88,270 | ※1 102,419 |
| 長期貸付金 | 20,512 | 6,141 |
| 退職給付に係る資産 | — | 682 |
| 繰延税金資産 | 1,690 | 5,822 |
| その他 | 6,084 | 5,624 |
| 貸倒引当金 | △20,213 | △23,707 |
| 投資損失引当金 | △13,174 | △5,411 |
| 投資その他の資産合計 | 83,168 | 91,572 |
| 固定資産合計 | 170,216 | 186,216 |
| 資産合計 | 746,102 | 719,754 |

(単位：百万円)

| | 前連結会計年度 (平成26年3月31日) | 当連結会計年度 (平成27年3月31日) |
|---------------|-------------------------|-------------------------|
| 負債の部 | | |
| 流動負債 | | |
| 支払手形・工事未払金等 | 107,450 | 106,598 |
| 短期借入金 | ※2 866 | ※2 13,204 |
| 未払法人税等 | 16,843 | 3,289 |
| 未成工事受入金 | 163,406 | 84,648 |
| 完成工事補償引当金 | 2,449 | 2,226 |
| 工事損失引当金 | 21,062 | 35,623 |
| 賞与引当金 | 7,047 | 7,507 |
| 役員賞与引当金 | 166 | 136 |
| 債務保証損失引当金 | 65 | 6,324 |
| その他 | ※2 13,995 | ※2 26,974 |
| 流動負債合計 | 333,353 | 286,533 |
| 固定負債 | | |
| 長期借入金 | ※2 13,001 | ※2 22,715 |
| 退職給付に係る負債 | 11,436 | 13,544 |
| 役員退職慰労引当金 | 288 | 275 |
| 繰延税金負債 | 209 | 582 |
| 再評価に係る繰延税金負債 | ※3 3,691 | ※3 3,306 |
| その他 | ※2 4,239 | ※2 4,300 |
| 固定負債合計 | 32,866 | 44,724 |
| 負債合計 | 366,220 | 331,257 |
| 純資産の部 | | |
| 株主資本 | | |
| 資本金 | 23,511 | 23,511 |
| 資本剰余金 | 25,607 | 25,608 |
| 利益剰余金 | 327,775 | 336,324 |
| 自己株式 | △6,477 | △6,659 |
| 株主資本合計 | 370,415 | 378,784 |
| その他の包括利益累計額 | | |
| その他有価証券評価差額金 | 6,868 | 10,272 |
| 繰延ヘッジ損益 | △51 | △487 |
| 土地再評価差額金 | ※3 △6,542 | ※3 △6,289 |
| 為替換算調整勘定 | 4,384 | 6,593 |
| 退職給付に係る調整累計額 | △420 | △1,392 |
| その他の包括利益累計額合計 | 4,238 | 8,696 |
| 少数株主持分 | 5,227 | 1,016 |
| 純資産合計 | 379,882 | 388,496 |
| 負債純資産合計 | 746,102 | 719,754 |

②【連結損益計算書及び連結包括利益計算書】

【連結損益計算書】

(単位：百万円)

| | 前連結会計年度 (自 平成25年4月1日 至 平成26年3月31日) | 当連結会計年度 (自 平成26年4月1日 至 平成27年3月31日) |
|----------------|--|--|
| 売上高 | | |
| 完成工事高 | 675,821 | 799,076 |
| 売上高合計 | 675,821 | 799,076 |
| 売上原価 | | |
| 完成工事原価 | 587,437 | 746,241 |
| 売上原価合計 | ※2,※4 587,437 | ※2,※4 746,241 |
| 売上総利益 | | |
| 完成工事総利益 | 88,384 | 52,834 |
| 売上総利益合計 | 88,384 | 52,834 |
| 販売費及び一般管理費 | ※1,※2 20,130 | ※1,※2 23,094 |
| 営業利益 | 68,253 | 29,740 |
| 営業外収益 | | |
| 受取利息 | 2,011 | 2,054 |
| 受取配当金 | 2,747 | 3,685 |
| 為替差益 | 9,908 | 8,673 |
| 固定資産賃貸料 | 636 | 633 |
| 持分法による投資利益 | 730 | 723 |
| その他 | 149 | 484 |
| 営業外収益合計 | 16,184 | 16,254 |
| 営業外費用 | | |
| 支払利息 | 323 | 453 |
| 固定資産賃貸費用 | 306 | 316 |
| 貸倒引当金繰入額 | — | 155 |
| その他 | 132 | 203 |
| 営業外費用合計 | 762 | 1,127 |
| 経常利益 | 83,675 | 44,867 |
| 特別利益 | | |
| 負ののれん発生益 | — | 334 |
| 関係会社株式売却益 | — | 819 |
| 投資損失引当金戻入額 | — | 588 |
| 債務保証損失引当金取崩額 | 2,351 | — |
| その他 | 134 | 15 |
| 特別利益合計 | 2,485 | 1,757 |
| 特別損失 | | |
| 固定資産売却損 | ※3 1 | ※3 51 |
| 減損損失 | — | ※5 4,852 |
| 投資有価証券評価損 | 419 | 5,000 |
| 債務保証損失引当金繰入額 | — | 6,258 |
| その他 | 8,829 | 403 |
| 特別損失合計 | 9,250 | 16,565 |
| 税金等調整前当期純利益 | 76,909 | 30,059 |
| 法人税、住民税及び事業税 | 28,593 | 15,747 |
| 法人税等調整額 | 887 | △6,536 |
| 法人税等合計 | 29,481 | 9,211 |
| 少数株主損益調整前当期純利益 | 47,428 | 20,847 |
| 少数株主利益 | 249 | 218 |
| 当期純利益 | 47,178 | 20,628 |

【連結包括利益計算書】

(単位：百万円)

| | 前連結会計年度 (自 平成25年4月1日 至 平成26年3月31日) | 当連結会計年度 (自 平成26年4月1日 至 平成27年3月31日) |
|------------------|--|--|
| 少数株主損益調整前当期純利益 | 47,428 | 20,847 |
| その他の包括利益 | | |
| その他有価証券評価差額金 | 1,450 | 3,404 |
| 繰延ヘッジ損益 | △1,657 | △363 |
| 土地再評価差額金 | — | 337 |
| 為替換算調整勘定 | 3,897 | 2,211 |
| 退職給付に係る調整額 | — | △959 |
| 持分法適用会社に対する持分相当額 | 0 | △13 |
| その他の包括利益合計 | ※1,※2 3,690 | ※1,※2 4,617 |
| 包括利益 | 51,118 | 25,465 |
| (内訳) | | |
| 親会社株主に係る包括利益 | 50,868 | 25,272 |
| 少数株主に係る包括利益 | 249 | 192 |

③【連結株主資本等変動計算書】

前連結会計年度（自 平成25年4月1日 至 平成26年3月31日）

（単位：百万円）

| | 株主資本 | | | | |
|---------------------|--------|--------|---------|--------|---------|
| | 資本金 | 資本剰余金 | 利益剰余金 | 自己株式 | 株主資本合計 |
| 当期首残高 | 23,511 | 25,603 | 291,781 | △6,330 | 334,565 |
| 会計方針の変更による累積的影響額 | | | | | — |
| 会計方針の変更を反映した当期首残高 | 23,511 | 25,603 | 291,781 | △6,330 | 334,565 |
| 当期変動額 | | | | | |
| 連結範囲の変動 | | | 301 | | 301 |
| 剰余金の配当 | | | △11,486 | | △11,486 |
| 土地再評価差額金の取崩 | | | | | — |
| 当期純利益 | | | 47,178 | | 47,178 |
| 自己株式の取得 | | | | △148 | △148 |
| 自己株式の処分 | | 3 | | 1 | 5 |
| 株主資本以外の項目の当期変動額（純額） | | | | | — |
| 当期変動額合計 | — | 3 | 35,993 | △146 | 35,850 |
| 当期末残高 | 23,511 | 25,607 | 327,775 | △6,477 | 370,415 |

| | その他の包括利益累計額 | | | | | | 少数株主持分 | 純資産合計 |
|---------------------|--------------|---------|----------|----------|--------------|---------------|--------|---------|
| | その他有価証券評価差額金 | 繰延ヘッジ損益 | 土地再評価差額金 | 為替換算調整勘定 | 退職給付に係る調整累計額 | その他の包括利益累計額合計 | | |
| 当期首残高 | 5,417 | 1,606 | △6,542 | 486 | — | 968 | 549 | 336,083 |
| 会計方針の変更による累積的影響額 | | | | | | | | — |
| 会計方針の変更を反映した当期首残高 | 5,417 | 1,606 | △6,542 | 486 | — | 968 | 549 | 336,083 |
| 当期変動額 | | | | | | | | |
| 連結範囲の変動 | | | | △132 | | △132 | | 168 |
| 剰余金の配当 | | | | | | | | △11,486 |
| 土地再評価差額金の取崩 | | | | | | | | — |
| 当期純利益 | | | | | | | | 47,178 |
| 自己株式の取得 | | | | | | | | △148 |
| 自己株式の処分 | | | | | | | | 5 |
| 株主資本以外の項目の当期変動額（純額） | 1,450 | △1,657 | — | 4,030 | △420 | 3,402 | 4,678 | 8,081 |
| 当期変動額合計 | 1,450 | △1,657 | — | 3,897 | △420 | 3,269 | 4,678 | 43,798 |
| 当期末残高 | 6,868 | △51 | △6,542 | 4,384 | △420 | 4,238 | 5,227 | 379,882 |

当連結会計年度（自 平成26年4月1日 至 平成27年3月31日）

（単位：百万円）

| | 株主資本 | | | | |
|---------------------|--------|--------|---------|--------|---------|
| | 資本金 | 資本剰余金 | 利益剰余金 | 自己株式 | 株主資本合計 |
| 当期首残高 | 23,511 | 25,607 | 327,775 | △6,477 | 370,415 |
| 会計方針の変更による累積的影響額 | | | △277 | | △277 |
| 会計方針の変更を反映した当期首残高 | 23,511 | 25,607 | 327,497 | △6,477 | 370,138 |
| 当期変動額 | | | | | |
| 連結範囲の変動 | | | △150 | | △150 |
| 剰余金の配当 | | | △11,737 | | △11,737 |
| 土地再評価差額金の取崩 | | | 85 | | 85 |
| 当期純利益 | | | 20,628 | | 20,628 |
| 自己株式の取得 | | | | △182 | △182 |
| 自己株式の処分 | | 1 | | 0 | 1 |
| 株主資本以外の項目の当期変動額（純額） | | | | | — |
| 当期変動額合計 | — | 1 | 8,826 | △181 | 8,645 |
| 当期末残高 | 23,511 | 25,608 | 336,324 | △6,659 | 378,784 |

| | その他の包括利益累計額 | | | | | | 少数株主持分 | 純資産合計 |
|---------------------|--------------|---------|----------|----------|--------------|---------------|--------|---------|
| | その他有価証券評価差額金 | 繰延ヘッジ損益 | 土地再評価差額金 | 為替換算調整勘定 | 退職給付に係る調整累計額 | その他の包括利益累計額合計 | | |
| 当期首残高 | 6,868 | △51 | △6,542 | 4,384 | △420 | 4,238 | 5,227 | 379,882 |
| 会計方針の変更による累積的影響額 | | | | | | | | △277 |
| 会計方針の変更を反映した当期首残高 | 6,868 | △51 | △6,542 | 4,384 | △420 | 4,238 | 5,227 | 379,605 |
| 当期変動額 | | | | | | | | |
| 連結範囲の変動 | | △149 | | △1 | | △151 | 4 | △298 |
| 剰余金の配当 | | | | | | | | △11,737 |
| 土地再評価差額金の取崩 | | | | | | | | 85 |
| 当期純利益 | | | | | | | | 20,628 |
| 自己株式の取得 | | | | | | | | △182 |
| 自己株式の処分 | | | | | | | | 1 |
| 株主資本以外の項目の当期変動額（純額） | 3,404 | △286 | 252 | 2,211 | △972 | 4,608 | △4,215 | 393 |
| 当期変動額合計 | 3,404 | △436 | 252 | 2,209 | △972 | 4,457 | △4,211 | 8,891 |
| 当期末残高 | 10,272 | △487 | △6,289 | 6,593 | △1,392 | 8,696 | 1,016 | 388,496 |

④【連結キャッシュ・フロー計算書】

(単位：百万円)

| | 前連結会計年度 (自 平成25年4月1日 至 平成26年3月31日) | 当連結会計年度 (自 平成26年4月1日 至 平成27年3月31日) |
|----------------------|--|--|
| 営業活動によるキャッシュ・フロー | | |
| 税金等調整前当期純利益 | 76,909 | 30,059 |
| 減価償却費 | 9,269 | 10,292 |
| 減損損失 | — | 4,852 |
| のれん償却額 | 0 | 0 |
| 貸倒引当金の増減額 (△は減少) | 1,812 | 3,506 |
| 工事損失引当金の増減額 (△は減少) | △1,207 | 14,512 |
| 退職給付に係る負債の増減額 (△は減少) | △992 | 1,994 |
| 受取利息及び受取配当金 | △4,759 | △5,739 |
| 支払利息 | 323 | 453 |
| 為替差損益 (△は益) | △9,476 | △7,968 |
| 持分法による投資損益 (△は益) | △730 | △723 |
| 投資有価証券売却損益 (△は益) | 924 | △823 |
| 固定資産売却損益 (△は益) | 0 | 45 |
| 固定資産除却損 | 146 | 92 |
| 売上債権の増減額 (△は増加) | △4,042 | △30,332 |
| たな卸資産の増減額 (△は増加) | △5,002 | 7,557 |
| 未収入金の増減額 (△は増加) | △1,887 | △14,654 |
| 仕入債務の増減額 (△は減少) | 12,560 | △1,824 |
| 未成工事受入金の増減額 (△は減少) | 75,458 | △78,462 |
| その他 | △3,393 | 18,822 |
| 小計 | 145,912 | △48,341 |
| 利息及び配当金の受取額 | 5,645 | 6,456 |
| 利息の支払額 | △377 | △441 |
| 法人税等の支払額 | △30,603 | △29,090 |
| 営業活動によるキャッシュ・フロー | 120,576 | △71,416 |
| 投資活動によるキャッシュ・フロー | | |
| 有形固定資産の取得による支出 | △6,188 | △12,475 |
| 有形固定資産の売却による収入 | 468 | 855 |
| 無形固定資産の取得による支出 | △4,702 | △4,975 |
| 投資有価証券の取得による支出 | △5,167 | △2,763 |
| 投資有価証券の売却による収入 | 367 | 1,839 |
| 短期貸付金の増減額 (△は増加) | △2,901 | △998 |
| その他 | △605 | △4,894 |
| 投資活動によるキャッシュ・フロー | △18,728 | △23,411 |
| 財務活動によるキャッシュ・フロー | | |
| 短期借入金の純増減額 (△は減少) | △685 | 10,579 |
| 長期借入れによる収入 | 3,405 | 6,373 |
| 長期借入金の返済による支出 | △1,407 | △823 |
| 自己株式の純増減額 (△は増加) | △143 | △370 |
| 配当金の支払額 | △11,484 | △11,741 |
| 少数株主への配当金の支払額 | △143 | △14 |
| その他 | △229 | △167 |
| 財務活動によるキャッシュ・フロー | △10,687 | 3,836 |
| 現金及び現金同等物に係る換算差額 | 9,161 | 3,306 |
| 現金及び現金同等物の増減額 (△は減少) | 100,322 | △87,684 |
| 現金及び現金同等物の期首残高 | 284,777 | 385,252 |
| 新規連結に伴う現金及び現金同等物の増加額 | 152 | 139 |
| 現金及び現金同等物の期末残高 | ※1 385,252 | ※1 297,707 |

【注記事項】

(連結財務諸表作成のための基本となる重要な事項)

1. 連結の範囲に関する事項

(1) 連結子会社の数および主要な連結子会社の名称

連結子会社数 19社

連結子会社名は、「第1 企業の概況 4 関係会社の状況」に記載しているため省略している。

鴨川みらいソーラー(株)、JGC Gulf Engineering Co., Ltd. は、重要性が増したため当連結会計年度より連結の範囲に含めている。

(2) 主要な非連結子会社の名称

「第1 企業の概況 3 事業の内容」に記載しているため省略している。

(連結の範囲から除いた理由)

非連結子会社は、いずれも小規模会社であり、合計の総資産、売上高、当期純損益(持分に見合う額)および利益剰余金(持分に見合う額)等は、いずれも連結財務諸表に重要な影響を及ぼしていないため。

2. 持分法の適用に関する事項

非連結子会社と関連会社に対する投資額については、小規模会社を除き、持分法を適用している。

(1) 持分法適用会社数

非連結子会社 0社

関連会社 2社

持分法適用の関連会社名は、「第1 企業の概況 4 関係会社の状況」に記載のとおりである。

(2) 持分法非適用の主要な非連結子会社名および関連会社名は、次のとおりである。

持分法非適用の主要な非連結子会社名

PT. JGC INDONESIA

持分法非適用の主要な関連会社名

水ing(株)

(持分法を適用しない理由)

上記の持分法非適用の非連結子会社および関連会社は、それぞれ当期純損益および利益剰余金等に及ぼす影響が軽微であり、かつ全体としても重要性がないため。

3. 連結子会社の事業年度等に関する事項

連結子会社JGC SINGAPORE PTE LTD、JGC PHILIPPINES, INC.、JGC Gulf International Co., Ltd.、JGC Energy Development (USA) Inc.、JGC Exploration Eagle Ford LLC、JGC EXPLORATION CANADA LTD.、JGC America, Inc. およびJGC Gulf Engineering Co., Ltd. の決算日は12月31日である。連結財務諸表の作成に当たっては同決算日現在の財務諸表を使用している。ただし、1月1日から連結決算日3月31日までの期間に発生した重要な取引については連結上必要な調整を行っている。

4. 会計処理基準に関する事項

(1) 重要な資産の評価基準および評価方法

(イ) 有価証券の評価基準および評価方法

その他有価証券

時価のあるもの

期末日の市場価格等に基づく時価法(評価差額は全部純資産直入法により処理し、売却原価は移動平均法により算定)

時価のないもの

移動平均法による原価法

(ロ) デリバティブ取引により生じる正味の債権(および債務)

時価法

(ハ) たな卸資産の評価基準および評価方法

未成工事支出金

個別法による原価法

その他

移動平均法による原価法(貸借対照表価額については収益性の低下に基づく簿価切り下げの方法により算定)

(2) 重要な減価償却資産の減価償却の方法

(イ) 有形固定資産（リース資産除く）

事業用建物については主として定額法を、それ以外は主として定率法によっている。

なお、耐用年数および残存価額については、法人税法に規定する方法と同一の基準によっている。

(ロ) 無形固定資産（リース資産除く）

定額法によっている。

ただし、自社利用のソフトウェアについては、社内における利用可能見込期間（3年ないし5年）に基づく定額法によっている。

(ハ) リース資産

所有権移転外ファイナンス・リース取引に係るリース資産については、リース期間を耐用年数とし、残存価額を零とする定額法によっている。

(ニ) 長期前払費用

定額法によっている。

(3) 重要な引当金の計上基準

(イ) 貸倒引当金

完成工事未収入金等債権の貸倒による損失に備えるため、一般債権については貸倒実績率により、貸倒懸念債権等特定の債権については個別に回収可能性を検討し、回収不能見込額を計上している。

(ロ) 完成工事補償引当金

完成工事高として計上した工事に係る瑕疵担保責任に備えるために過去の経験割合に基づく一定の算定基準により計上している。

(ハ) 工事損失引当金

受注工事の損失に備えるため、当連結会計年度末の未引渡工事のうち、損失の発生が見込まれ、かつ、その金額を合理的に見積ることができる工事について、翌連結会計年度以降に発生が見込まれる損失を引当計上している。

(ニ) 賞与引当金

従業員に支給すべき賞与の支払に備えて、将来の支給見込額のうち当連結会計年度の負担額を計上している。

(ホ) 役員賞与引当金

役員に支給すべき賞与の支払に備えて、将来の支給見込額のうち当連結会計年度の負担額を計上している。

(ヘ) 役員退職慰労引当金

一部の連結子会社は、役員の退職慰労金の支払に備えて、内規に基づく期末要支給額を計上している。

(ト) 投資損失引当金

関係会社株式等について、将来発生する可能性がある損失に備えるため、財政状態等を勘案して必要と認められる金額を計上している。

(チ) 債務保証損失引当金

関係会社等に対する債務保証等の偶発債務による損失に備えるため、被保証先の財政状態等を勘案して必要と認められる金額を計上している。

(4) 退職給付に係る会計処理の方法

(イ) 退職給付見込額の期間帰属方法

退職給付債務の算定にあたり、退職給付見込額を当連結会計年度末までの期間に帰属させる方法については、給付算定式基準によっている。

(ロ) 数理計算上の差異および過去勤務費用の費用処理方法

数理計算上の差異は、主として、その発生時の従業員の平均残存勤務期間以内の一定の年数（12年）による定率法により、その発生した翌連結会計年度から費用処理している。

過去勤務費用は、主として、その発生時の従業員の平均残存勤務期間以内の一定の年数（12年）による定額法により費用処理している。

なお、一部の連結子会社では数理計算上の差異および過去勤務費用をすべて発生時に費用処理している。

(5) 重要なヘッジ会計の方法

(イ) ヘッジ会計の方法

外貨建金銭債権債務および外貨建予定取引に係るヘッジ会計は、振当処理の要件を満たすものは振当処理により、それ以外のものは繰延ヘッジ処理によっている。

また、金利スワップ取引については、金融商品に関する会計基準に定める特例処理の条件を満たすものは特例処理により、それ以外のものは繰延ヘッジ処理によっている。

(ロ) ヘッジ手段およびヘッジ対象

外貨建金銭債権債務および外貨建予定取引の為替変動リスクをヘッジするため為替予約取引および外貨預金を利用している。

また、借入金等の金利変動リスクをヘッジするため金利スワップ取引を利用している。

(ハ) ヘッジ方針

ヘッジ会計を適用している会社においては、デリバティブ取引に係る社内運用規定を設け、その運用基準、取引権限、取引限度額に従って取引の実行および管理を行っており、ヘッジ会計を適用する際のヘッジ対象の識別は、取引の都度、行っている。

(ニ) ヘッジ有効性評価の方法

ヘッジ有効性評価は、原則として年2回、ヘッジ対象とヘッジ手段双方の相場変動またはキャッシュ・フロー変動の累計額を基礎に行っている。

ただし、ヘッジ手段とヘッジ対象の資産・負債または予定取引に関する重要な条件が同一である場合には、ヘッジ有効性評価を省略している。

(6) のれんの償却方法および償却期間

のれんは、発生年度以降5年間で均等償却している。また、負ののれんについては一括償却している。

(7) 連結キャッシュ・フロー計算書における資金の範囲

連結キャッシュ・フロー計算書における資金（現金及び現金同等物）は、手許現金、随時引き出し可能な預金および容易に換金可能であり、かつ、価値の変動について僅少なリスクしか負わない取得日から3ヵ月以内に償還期限の到来する短期投資からなる。

(8) その他連結財務諸表作成のための重要な事項

(イ) 完成工事高計上基準

当連結会計年度末までの進捗部分について成果の確実性が認められる工事については工事進行基準（工事の進捗率の見積りは原価比例法）を適用しており、その他の工事については工事完成基準を適用している。

(ロ) リース取引の処理方法

所有権移転外ファイナンス・リース取引については、通常の売買取引に係る会計処理によっている。

(ハ) 消費税等の会計処理に関する事項

消費税等の会計処理は、税抜方式によっている。

(ニ) 外貨建の資産または負債の本邦通貨への換算基準

外貨建金銭債権債務は、決算日の直物為替相場により円貨に換算し、換算差額は損益として処理している。なお、在外連結子会社の資産および負債は、決算日の直物為替相場により円貨に換算し、収益および費用は期中平均相場により円貨に換算し、換算差額は純資産の部における為替換算調整勘定に含めている。

(会計方針の変更)

(退職給付に関する会計基準等の適用)

「退職給付に関する会計基準」(企業会計基準第26号 平成24年5月17日。以下「退職給付会計基準」という。)および「退職給付に関する会計基準の適用指針」(企業会計基準適用指針第25号 平成27年3月26日。以下「退職給付適用指針」という。)を、退職給付会計基準第35項本文および退職給付適用指針第67項本文に掲げられた定めについて当連結会計年度より適用し、退職給付債務および勤務費用の計算方法を見直し、退職給付見込額の期間帰属方法を期間定額基準から給付算定式基準へ変更するとともに、割引率の決定方法を従業員の平均残存勤務期間に近似した年数を基礎に決定する方法から、退職給付の支払見込期間および支払見込期間ごとの金額を反映した単一の加重平均割引率を使用する方法へ変更している。

退職給付会計基準等の適用については、退職給付会計基準第37項に定める経過的な取扱いに従って、当連結会計年度の期首において、退職給付債務および勤務費用の計算方法の変更に伴う影響額を利益剰余金に加減している。

なお、当連結会計年度の期首の退職給付に係る負債および利益剰余金ならびに当連結会計年度の損益、1株当たり純資産額ならびに1株当たり当期純利益金額に与える影響は軽微である。

(表示方法の変更)

(連結貸借対照表)

前連結会計年度において「流動負債」の「その他」に含めていた「短期借入金」は、金額的重要性が増したため、当連結会計年度においては区分掲記している。この表示方法の変更を反映させるため、前連結会計年度の連結財務諸表の組替えを行っている。

この結果、前連結会計年度の連結貸借対照表において「流動負債」の「その他」に表示していた14,862百万円は「短期借入金」866百万円、「その他」13,995百万円として組み替えている。

(連結損益計算書)

1. 前連結会計年度において区分掲記していた「特別利益」の「固定資産売却益」は、金額的重要性が乏しくなったため、当連結会計年度においては「特別利益」の「その他」に含めて表示している。この表示方法の変更を反映させるため、前連結会計年度の連結財務諸表の組替えを行っている。

この結果、前連結会計年度の連結損益計算書において「特別利益」の「固定資産売却益」に表示していた1百万円は「その他」として組み替えている。

2. 前連結会計年度において「特別損失」の「その他」に含めていた「投資有価証券評価損」は、金額的重要性が増したため、当連結会計年度においては区分掲記している。この表示方法の変更を反映させるため、前連結会計年度の連結財務諸表の組替えを行っている。

この結果、前連結会計年度の連結損益計算書において「特別損失」の「その他」に表示していた1,371百万円は「投資有価証券評価損」419百万円、「その他」952百万円として組み替えている。

3. 前連結会計年度において区分掲記していた「特別損失」の「投資損失引当金繰入額」は、金額的重要性が乏しくなったため、当連結会計年度においては「特別損失」の「その他」に含めて表示している。この表示方法の変更を反映させるため、前連結会計年度の連結財務諸表の組替えを行っている。

この結果、前連結会計年度の連結損益計算書において「特別損失」の「投資損失引当金繰入額」に表示していた7,877百万円は「その他」として組み替えている。

(連結貸借対照表関係)

※1 このうち非連結子会社および関連会社に対する金額は、次のとおりである。

| | 前連結会計年度 (平成26年3月31日) | 当連結会計年度 (平成27年3月31日) |
|------------|-------------------------|-------------------------|
| 投資有価証券(株式) | 41,168百万円 | 27,901百万円 |

※2 担保資産

前連結会計年度(平成26年3月31日)

下記の資産は長期借入金(5,128百万円)、短期借入金(422百万円)、預り金(304百万円)および長期預り金(2,433百万円)の担保に供している。

| | |
|----------------|------------------|
| 建物・構築物 | 2,238 (245)百万円 |
| 機械、運搬具及び工具器具備品 | 5,872(5,870) |
| 土地 | 4,279 (—) |
| 現金預金 | 1,040(1,040) |
| 計 | 13,430(7,156)百万円 |

「金額」の()内は、工場財団抵当に供しているもので内数である。

なお、対応する債務はないが、担保に供している資産は、次のとおりである。

| | |
|----------------|-----------------|
| 建物・構築物 | 993 (993)百万円 |
| 機械、運搬具及び工具器具備品 | 2,253(2,253) |
| 土地 | 791 (791) |
| 計 | 4,037(4,037)百万円 |

「金額」の()内は、工場財団抵当に供しているもので内数である。

当連結会計年度(平成27年3月31日)

下記の資産は長期借入金(12,414百万円)、短期借入金(807百万円)、預り金(304百万円)および長期預り金(2,128百万円)の担保に供している。

| | |
|----------------|-------------------|
| 建物・構築物 | 3,021 (1,127)百万円 |
| 機械、運搬具及び工具器具備品 | 12,604(12,602) |
| 土地 | 4,279 (—) |
| 現金預金 | 1,842 (—) |
| 計 | 21,747(13,730)百万円 |

「金額」の()内は、工場財団抵当に供しているもので内数である。

なお、対応する債務はないが、担保に供している資産は、次のとおりである。

| | |
|----------------|-----------------|
| 建物・構築物 | 933 (933)百万円 |
| 機械、運搬具及び工具器具備品 | 1,854(1,854) |
| 土地 | 791 (791) |
| 計 | 3,579(3,579)百万円 |

「金額」の()内は、工場財団抵当に供しているもので内数である。

※3 土地再評価法の適用

「土地の再評価に関する法律」（平成10年3月31日公布法律第34号）および「土地の再評価に関する法律の一部を改正する法律」（平成13年3月31日改正）に基づき事業用土地の再評価を行い、当該評価差額のうち税効果相当額を「再評価に係る繰延税金負債」として負債の部に計上し、これを控除した金額を「土地再評価差額金」として純資産の部に計上している。

なお、時価は同法律施行令（平成10年3月31日公布政令第119号）第2条第3号に定める固定資産税評価額に基づいて（近隣の公示価格を斟酌する等）合理的な調整を行って算出している。

再評価を行った年月日 平成14年3月31日

| | 前連結会計年度 (平成26年3月31日) | 当連結会計年度 (平成27年3月31日) |
|---------------------------------------|-------------------------|-------------------------|
| 再評価を行った土地の連結会計年度末における時価と再評価後の帳簿価額との差額 | 4,329百万円 | 4,281百万円 |
| このうち賃貸等不動産に係る差額 | 1,199 | 1,199 |

4 偶発債務

(イ) 他社の金融機関からの借入金等に対して次のとおり保証を行っている。

| | 前連結会計年度 (平成26年3月31日) | 当連結会計年度 (平成27年3月31日) |
|---|--|--|
| Solacor Electricidad Uno S.A. | 6,601百万円 (46,606千EUR) | Rabigh Arabian Water and Electricity Company 8,659百万円 (72,057千US\$) |
| Solacor Electricidad Dos S.A. | 6,499百万円 (45,883千EUR) | Solacor Electricidad Uno S.A. 5,868百万円 (45,030千EUR) |
| Estaleiro Atlantico Sul S.A. | 4,106百万円 (90,289千BRL) | Solacor Electricidad Dos S.A. 5,777百万円 (44,335千EUR) |
| JGC Algeria S.p.A. | 3,834百万円 (2,949,252千DZD) | JGC Algeria S.p.A. 3,594百万円 (2,945,925千DZD) |
| 鴨川みらいソーラー(株) Power Cogeneration Plant Company | 3,763百万円 1,791百万円 (17,408千US\$) | Power Cogeneration Plant Company Taweelah Asia Power Company P. J. S. C. 2,091百万円 (17,408千US\$) 721百万円 (6,000千US\$) |
| その他8社 (このうち外貨建保証額) | 4,586百万円 (24,978千US\$) (24,627千BRL) (305,446千PHP) (2,000千AU\$) | その他4社 (このうち外貨建保証額) 896百万円 (5,925千US\$) (2,000千AU\$) |
| 計 | 31,183百万円 | 計 27,608百万円 |

なお、上記保証債務には、複数の保証人がいる連帯保証が含まれているが、それら連帯保証人の支払能力が十分であることおよび自己の負担割合が明記されていることから、自己の保証額を記載している。

(US\$: 米ドル、EUR : ユーロ、DZD : アルジェリアディナール、AU\$: オーストラリアドル、BRL : ブラジルリアル、PHP : フィリピンペソ)

(ロ) 従業員の住宅資金などの金融機関からの借入債務に対して次のとおり保証を行っている。

| | 前連結会計年度 (平成26年3月31日) | 当連結会計年度 (平成27年3月31日) |
|--|-------------------------|-------------------------|
| | 8百万円 | 10百万円 |

(連結損益計算書関係)

※1 販売費及び一般管理費のうち、主要な費目および金額は、次のとおりである。

| | 前連結会計年度 (自 平成25年4月1日 至 平成26年3月31日) | 当連結会計年度 (自 平成26年4月1日 至 平成27年3月31日) |
|--------------|--|--|
| 給料手当 | 4,882百万円 | 6,415百万円 |
| 賞与引当金繰入額 | 1,286 | 1,356 |
| 役員賞与引当金繰入額 | 159 | 119 |
| 退職給付費用 | 378 | 322 |
| 役員退職慰労引当金繰入額 | 62 | 55 |
| 通信交通費 | 1,508 | 1,456 |
| 減価償却費 | 717 | 971 |
| 研究開発費 | 3,200 | 4,019 |
| のれん償却額 | 0 | 0 |
| その他経費 | 7,935 | 8,375 |

※2 一般管理費および当期製造費用に含まれる研究開発費

| | 前連結会計年度 (自 平成25年4月1日 至 平成26年3月31日) | 当連結会計年度 (自 平成26年4月1日 至 平成27年3月31日) |
|--|--|--|
| | 3,960百万円 | 4,697百万円 |

※3 固定資産売却損の内訳は次のとおりである。

| | 前連結会計年度 (自 平成25年4月1日 至 平成26年3月31日) | 当連結会計年度 (自 平成26年4月1日 至 平成27年3月31日) |
|----------------|--|--|
| 建物・構築物 | 0百万円 | 4百万円 |
| 機械、運搬具及び工具器具備品 | 1 | 0 |
| 土地 | — | 45 |
| 計 | 1 | 51 |

※4 売上原価に含まれている工事損失引当金繰入額

| | 前連結会計年度 (自 平成25年4月1日 至 平成26年3月31日) | 当連結会計年度 (自 平成26年4月1日 至 平成27年3月31日) |
|--|--|--|
| | △968百万円 | 14,561百万円 |

※5 減損損失

当社グループは、以下の資産グループについて減損損失を計上している。

当連結会計年度(自 平成26年4月1日 至 平成27年3月31日)

| 用途 | 場所 | 種類 | 減損損失(百万円) |
|-------------|---------|---------|-----------|
| 原油・ガス生産販売事業 | アメリカ合衆国 | 無形固定資産等 | 4,852 |

原油・ガス生産販売事業用資産は、所在地国毎にグループ化している。

商品価格の下落等に伴う事業環境の変化等により、原油・ガス生産販売事業用資産の帳簿価額を回収可能価額まで減額し、当該減少額を減損損失として特別損失に計上した。

なお、当資産グループの回収可能価額は使用価値により測定しており、将来キャッシュ・フローを10%で割引いて算定している。

(連結包括利益計算書関係)

※1 その他の包括利益に係る組替調整額

| | 前連結会計年度 (自 平成25年4月1日 至 平成26年3月31日) | 当連結会計年度 (自 平成26年4月1日 至 平成27年3月31日) |
|-------------------|--|--|
| その他有価証券評価差額金： | | |
| 当期発生額 | 1,828百万円 | 4,509百万円 |
| 組替調整額 | 423 | — |
| 計 | 2,252 | 4,509 |
| 繰延ヘッジ損益： | | |
| 当期発生額 | △2,658 | △562 |
| 組替調整額 | — | 126 |
| 計 | △2,658 | △436 |
| 為替換算調整勘定： | | |
| 当期発生額 | 3,897 | 2,211 |
| 計 | 3,897 | 2,211 |
| 退職給付に係る調整額： | | |
| 当期発生額 | — | △1,360 |
| 組替調整額 | — | △30 |
| 計 | — | △1,390 |
| 持分法適用会社に対する持分相当額： | | |
| 当期発生額 | 0 | △13 |
| 計 | 0 | △13 |
| 税効果調整前合計 | 3,491 | 4,879 |
| 税効果額 | 198 | △262 |
| その他の包括利益合計 | 3,690 | 4,617 |

※2 その他の包括利益に係る税効果額

| | 前連結会計年度 (自 平成25年4月1日 至 平成26年3月31日) | 当連結会計年度 (自 平成26年4月1日 至 平成27年3月31日) |
|-------------------|--|--|
| その他有価証券評価差額金： | | |
| 税効果調整前 | 2,252百万円 | 4,509百万円 |
| 税効果額 | △801 | △1,104 |
| 税効果調整後 | 1,450 | 3,404 |
| 繰延ヘッジ損益： | | |
| 税効果調整前 | △2,658 | △436 |
| 税効果額 | 1,000 | 72 |
| 税効果調整後 | △1,657 | △363 |
| 土地再評価差額金： | | |
| 税効果額 | — | 337 |
| 税効果調整後 | — | 337 |
| 為替換算調整勘定： | | |
| 税効果調整前 | 3,897 | 2,211 |
| 税効果額 | — | — |
| 税効果調整後 | 3,897 | 2,211 |
| 退職給付に係る調整額： | | |
| 税効果調整前 | — | △1,390 |
| 税効果額 | — | 431 |
| 税効果調整後 | — | △959 |
| 持分法適用会社に対する持分相当額： | | |
| 税効果調整前 | 0 | △13 |
| 税効果額 | — | — |
| 税効果調整後 | 0 | △13 |
| その他の包括利益合計 | | |
| 税効果調整前 | 3,491 | 4,879 |
| 税効果額 | 198 | △262 |
| 税効果調整後 | 3,690 | 4,617 |

(連結株主資本等変動計算書関係)

前連結会計年度(自 平成25年4月1日 至 平成26年3月31日)

1. 発行済株式の種類および総数ならびに自己株式の種類および株式数に関する事項

| | 当連結会計年度期 首株式数(千株) | 当連結会計年度増加 株式数(千株) | 当連結会計年度減少 株式数(千株) | 当連結会計年度末 株式数(千株) |
|---------|----------------------|----------------------|----------------------|---------------------|
| 発行済株式 | | | | |
| 普通株式 | 259,052 | — | — | 259,052 |
| 自己株式(注) | | | | |
| 普通株式 | 6,601 | 39 | 1 | 6,639 |

(注) 普通株式の自己株式の株式数の増加39千株は、単元未満株式の買取による増加である。

普通株式の自己株式の株式数の減少1千株は、単元未満株式の買増請求による減少である。

2. 配当に関する事項

(1) 配当金支払額

| (決議) | 株式の種類 | 配当金の総額 (百万円) | 1株当たり 配当額(円) | 基準日 | 効力発生日 |
|----------------------|-------|-----------------|-----------------|------------|------------|
| 平成25年6月27日 定時株主総会 | 普通株式 | 11,486 | 45.50 | 平成25年3月31日 | 平成25年6月28日 |

(2) 基準日が当期に属する配当のうち、配当の効力発生日が翌期となるもの

| (決議) | 株式の種類 | 配当金の総額 (百万円) | 配当の原資 | 1株当たり 配当額(円) | 基準日 | 効力発生日 |
|----------------------|-------|-----------------|-------|-----------------|------------|------------|
| 平成26年6月27日 定時株主総会 | 普通株式 | 11,737 | 利益剰余金 | 46.50 | 平成26年3月31日 | 平成26年6月30日 |

当連結会計年度(自 平成26年4月1日 至 平成27年3月31日)

1. 発行済株式の種類および総数ならびに自己株式の種類および株式数に関する事項

| | 当連結会計年度期 首株式数(千株) | 当連結会計年度増加 株式数(千株) | 当連結会計年度減少 株式数(千株) | 当連結会計年度末 株式数(千株) |
|---------|----------------------|----------------------|----------------------|---------------------|
| 発行済株式 | | | | |
| 普通株式 | 259,052 | — | — | 259,052 |
| 自己株式(注) | | | | |
| 普通株式 | 6,639 | 72 | 0 | 6,711 |

(注) 普通株式の自己株式の株式数の増加72千株は、単元未満株式の買取による増加である。

普通株式の自己株式の株式数の減少0千株は、単元未満株式の買増請求による減少である。

2. 配当に関する事項

(1) 配当金支払額

| (決議) | 株式の種類 | 配当金の総額 (百万円) | 1株当たり 配当額(円) | 基準日 | 効力発生日 |
|----------------------|-------|-----------------|-----------------|------------|------------|
| 平成26年6月27日 定時株主総会 | 普通株式 | 11,737 | 46.50 | 平成26年3月31日 | 平成26年6月30日 |

(2) 基準日が当期に属する配当のうち、配当の効力発生日が翌期となるもの

| (決議) | 株式の種類 | 配当金の総額 (百万円) | 配当の原資 | 1株当たり 配当額(円) | 基準日 | 効力発生日 |
|----------------------|-------|-----------------|-------|-----------------|------------|------------|
| 平成27年6月26日 定時株主総会 | 普通株式 | 5,299 | 利益剰余金 | 21.00 | 平成27年3月31日 | 平成27年6月29日 |

(連結キャッシュ・フロー計算書関係)

※1 現金及び現金同等物期末残高と連結貸借対照表に掲記されている科目の金額との関係

| | 前連結会計年度 (自 平成25年4月1日 至 平成26年3月31日) | 当連結会計年度 (自 平成26年4月1日 至 平成27年3月31日) |
|-----------|--|--|
| 現金預金 | 354,199百万円 | 282,707百万円 |
| 有価証券 | 31,052 | 15,000 |
| 現金及び現金同等物 | 385,252 | 297,707 |

(リース取引関係)

(借手側)

1. ファイナンス・リース取引

リース資産の内容等については、重要性が乏しいため、記載を省略している。

なお、所有権移転外ファイナンス・リース取引のうち、リース取引開始日が、平成20年3月31日以前のリース取引については、通常の賃貸借取引に係る方法に準じた会計処理によっており、その内容は次のとおりである。

(1) リース物件の取得価額相当額、減価償却累計額相当額および期末残高相当額 (単位：百万円)

| | 前連結会計年度 (平成26年3月31日) | | |
|----------------|----------------------|------------|---------|
| | 取得価額相当額 | 減価償却累計額相当額 | 期末残高相当額 |
| 機械、運搬具及び工具器具備品 | 468 | 388 | 80 |
| 合計 | 468 | 388 | 80 |

(単位：百万円)

| | 当連結会計年度 (平成27年3月31日) | | |
|----------------|----------------------|------------|---------|
| | 取得価額相当額 | 減価償却累計額相当額 | 期末残高相当額 |
| 機械、運搬具及び工具器具備品 | 319 | 283 | 35 |
| 合計 | 319 | 283 | 35 |

(注) 取得価額相当額は、未経過リース料期末残高が有形固定資産の期末残高等に占める割合が低いため、支払利子込み法により算定している。

(2) 未経過リース料期末残高相当額 (単位：百万円)

| | 前連結会計年度 (平成26年3月31日) | 当連結会計年度 (平成27年3月31日) |
|-----|-------------------------|-------------------------|
| 1年内 | 45 | 18 |
| 1年超 | 35 | 17 |
| 合計 | 80 | 35 |

(注) 未経過リース料期末残高相当額は、未経過リース料期末残高が有形固定資産の期末残高等に占める割合が低いため、支払利子込み法により算定している。

(3) 支払リース料および減価償却費相当額 (単位：百万円)

| | 前連結会計年度 (自平成25年4月1日 至平成26年3月31日) | 当連結会計年度 (自平成26年4月1日 至平成27年3月31日) |
|----------|--|--|
| 支払リース料 | 56 | 45 |
| 減価償却費相当額 | 56 | 45 |

(4) 減価償却費相当額の算定方法

リース期間を耐用年数とし、残存価額を零とする定額法によっている。

2. オペレーティング・リース取引

オペレーティング・リース取引のうち解約不能のものに係る未経過リース料

(単位：百万円)

| | 前連結会計年度 (平成26年3月31日) | 当連結会計年度 (平成27年3月31日) |
|-----|-------------------------|-------------------------|
| 1年内 | 294 | 391 |
| 1年超 | 337 | 504 |
| 合計 | 631 | 896 |

(貸手側)

1. ファイナンス・リース取引

(1) リース投資資産の内訳

①流動資産

(単位：百万円)

| | 前連結会計年度 (平成26年3月31日) | 当連結会計年度 (平成27年3月31日) |
|----------|-------------------------|-------------------------|
| リース料債権部分 | 103 | 93 |
| 見積残存価額部分 | 0 | 0 |
| 受取利息相当額 | — | — |
| リース投資資産 | 103 | 94 |

②投資その他の資産

該当事項なし。

(2) リース投資資産に係るリース料債権部分の連結決算日後の回収予定額

①流動資産

(単位：百万円)

| | 前連結会計年度 (平成26年3月31日) | | | | | |
|---------|----------------------|-------------|-------------|-------------|-------------|-----|
| | 1年以内 | 1年超 2年以内 | 2年超 3年以内 | 3年超 4年以内 | 4年超 5年以内 | 5年超 |
| リース投資資産 | 26 | 27 | 25 | 20 | 4 | — |

(単位：百万円)

| | 当連結会計年度 (平成27年3月31日) | | | | | |
|---------|----------------------|-------------|-------------|-------------|-------------|-----|
| | 1年以内 | 1年超 2年以内 | 2年超 3年以内 | 3年超 4年以内 | 4年超 5年以内 | 5年超 |
| リース投資資産 | 32 | 30 | 22 | 6 | 0 | — |

②投資その他の資産

該当事項なし。

(金融商品関係)

1. 金融商品の状況に関する事項

(1) 金融商品に対する取組方針

当社グループは、資金運用については短期的で安全性の高い金融資産等に限定し、また、資金調達については銀行借入や社債発行による方針である。デリバティブは、後述するリスクを回避するために利用しており、投機的な取引は行わない方針である。

(2) 金融商品の内容およびそのリスク

営業債権である受取手形および完成工事未収入金は、顧客の信用リスクにさらされている。有価証券は、主に譲渡性預金である。投資有価証券については、主に取引先企業との業務または資本提携等に関連する株式等であり、市場価格の変動リスクにさらされている。また、関係会社に対し長期貸付を行っている。

営業債務である支払手形および工事未払金は、ほとんど1年以内の支払期日である。また、その一部には、機器調達や工事契約に伴う外貨建てのものがあり、為替の変動リスクにさらされている。借入金は、主に営業取引に係る資金調達であり、このうち一部は、変動金利であるため金利の変動リスクにさらされているが、金利スワップ取引を利用してヘッジしている。

デリバティブ取引は、外貨建ての契約金額等に係る為替の変動リスクに対するヘッジ取引を目的とした先物為替予約取引、借入金に係る支払金利の変動リスクに対するヘッジ取引を目的とした金利スワップ取引である。なお、ヘッジ会計に関する処理等については、前述の「4 会計処理基準に関する事項 (5) 重要なヘッジ会計の方法」に記載している。

(3) 金融商品に係るリスク管理体制

(イ) 信用リスク（取引先の契約不履行等に係るリスク）の管理

当社は、営業債権および長期貸付金等について、各事業における関連部門が主要な取引先および貸付先の状況を定期的にモニタリングし、相手ごとに期日および残高を管理するとともに、財務状況等の悪化等による回収懸念の早期把握や軽減を図っている。連結子会社についても、同様の管理を行っている。

デリバティブ取引の利用にあたっては、格付の高い金融機関とのみ取引を行っている。

(ロ) 市場リスク（為替や金利等の変動リスク）の管理

当社は、外貨建ての契約金額等について、通貨別月別に把握された為替の変動リスクに対して、為替予約および外貨預金にてヘッジしている。また、当社は、借入金に係る支払金利の変動リスクを抑制するために、金利スワップ取引を利用している。

投資有価証券については、定期的に時価や発行体（取引先企業）の財務状況等を把握し、取引先企業との関係を勘案して保有状況を見直している。

デリバティブ取引については、運用基準・取引権限等を定めた社内運用規程に従って財務部にて取引の実行および管理を行っている。また取引の結果は、統括担当役員および財務関係者に定期的に報告している。

(ハ) 資金調達に係る流動性リスク（支払期日に支払いを実行できなくなるリスク）の管理

当社は、各部門からの報告に基づき担当部署が適時に資金繰り計画を作成・更新することにより、流動性リスクを管理している。

(4) 金融商品の時価等に関する事項についての補足説明

金融商品の時価には、市場価格に基づく価額のほか、市場価格がない場合には合理的に算定された価額が含まれている。当該価額の算定においては変動要因を織り込んでいるため、異なる前提条件等を採用することにより、当該価額が変動することもある。また、「2. 金融商品の時価等に関する事項」におけるデリバティブ取引に関する契約額等については、その金額自体がデリバティブ取引に係る市場リスクを示すものではない。

2. 金融商品の時価等に関する事項

連結貸借対照表計上額、時価およびこれらの差額については、次のとおりである。なお、時価を把握することが極めて困難と認められるものは含まれていない。（注）2参照

前連結会計年度（平成26年3月31日）

（単位：百万円）

| | 連結貸借対照表 計上額 | 時価 | 差額 |
|--------------------|----------------|---------|-----|
| (1) 現金預金 | 354,199 | 354,199 | — |
| (2) 有価証券 | 31,052 | 31,052 | — |
| (3) 受取手形・完成工事未収入金等 | 102,170 | 102,170 | — |
| (4) 未収入金 | 13,286 | 13,286 | — |
| (5) 投資有価証券 | 22,984 | 22,984 | — |
| (6) 長期貸付金 | 20,512 | | |
| 貸倒引当金（*1） | △19,494 | | |
| | 1,018 | 1,280 | 262 |
| 資産計 | 524,712 | 524,974 | 262 |
| (1) 支払手形・工事未払金等 | 107,450 | 107,450 | — |
| (2) 長期借入金 | 13,001 | 13,558 | 557 |
| 負債計 | 120,451 | 121,008 | 557 |
| デリバティブ取引（*2） | 26 | 26 | — |

（*1）長期貸付金に個別に計上している貸倒引当金を控除している。

（*2）デリバティブ取引によって生じた正味の債権・債務は純額で表示している。

当連結会計年度（平成27年3月31日）

（単位：百万円）

| | 連結貸借対照表 計上額 | 時価 | 差額 |
|--------------------|----------------|---------|----|
| (1) 現金預金 | 282,707 | 282,707 | — |
| (2) 有価証券 | 15,000 | 15,000 | — |
| (3) 受取手形・完成工事未収入金等 | 134,822 | 134,822 | — |
| (4) 未収入金 | 28,956 | 28,956 | — |
| (5) 投資有価証券 | 26,387 | 26,387 | — |
| (6) 長期貸付金 | 6,141 | | |
| 貸倒引当金（*1） | △200 | | |
| | 5,940 | 5,963 | 22 |
| 資産計 | 493,814 | 493,837 | 22 |
| (1) 支払手形・工事未払金等 | 106,598 | 106,598 | — |
| (2) 長期借入金 | 22,715 | 22,706 | △8 |
| 負債計 | 129,313 | 129,304 | △8 |
| デリバティブ取引（*2） | △1,884 | △1,884 | — |

（*1）長期貸付金に個別に計上している貸倒引当金を控除している。

（*2）デリバティブ取引によって生じた正味の債権・債務は純額で表示している。

(注) 1. 金融商品の時価の算定方法ならびに有価証券およびデリバティブ取引に関する事項

資 産

(1) 現金預金および (2) 有価証券

預金および有価証券に含まれる譲渡性預金はすべて短期で決済されるものであるため、時価は帳簿価額と近似していることから、当該帳簿価額によっている。

(3) 受取手形・完成工事未収入金等

受取手形・完成工事未収入金等は短期で決済されるものであるため、時価は帳簿価額と近似していることから、当該帳簿価額によっている。

(4) 未収入金

未収入金は短期で決済されるものであるため、時価は帳簿価額と近似していることから、当該帳簿価額によっている。

(5) 投資有価証券

投資有価証券の時価については、株式は取引所の価格によっている。

また、種類ごとの有価証券に関する事項については、注記事項（有価証券関係）に記載している。

(6) 長期貸付金

長期貸付金の時価については、元利金の合計額を、新規に同様の貸付を行った場合に想定される利率で割り引いた現在価値により算定している。

負 債

(1) 支払手形・工事未払金等

支払手形・工事未払金等は短期で決済されるものであるため、時価は帳簿価額と近似していることから、当該帳簿価額によっている。

(2) 長期借入金

長期借入金の時価については、元利金の合計額を、新規に同様の借入を行った場合に想定される利率で割り引いた現在価値により算定している。変動金利による長期借入金の一部は金利スワップの特例処理の対象とされており、当該金利スワップと一体として処理された元利金の合計額を、新規に同様の借入を行った場合に想定される利率で割り引いた現在価値により算定している。

デリバティブ取引

注記事項（デリバティブ取引関係）に記載している。

(注) 2. 時価を把握することが極めて困難と認められる金融商品の連結貸借対照表計上額

(単位：百万円)

| 区分 | 平成26年3月31日 | 平成27年3月31日 |
|-----------|------------|------------|
| 関係会社株式 | 41,168 | 27,901 |
| 非上場株式 | 24,077 | 25,378 |
| 出資証券 | 38 | 38 |
| その他投資有価証券 | — | 22,714 |
| 貸倒引当金(*) | — | △22,714 |
| 小計 | — | — |

(*) その他投資有価証券に個別に計上している貸倒引当金を控除している。

これらについては、市場価格がなく、かつ、将来キャッシュ・フローを見積るには過大なコストを要すると見込まれている。従って、時価を把握することが極めて困難と認められるものであるため、「資産 (5) 投資有価証券」には含めていない。

(注) 3. 金銭債権および満期がある有価証券の連結決算日後の償還予定額

前連結会計年度 (平成26年3月31日)

(単位: 百万円)

| 種類 | 1年以内 | 1年超5年以内 | 5年超10年以内 | 10年超 |
|-----------|---------|---------|----------|------|
| 現金預金 | 354,199 | — | — | — |
| 有価証券 | | | | |
| 譲渡性預金 | 31,052 | — | — | — |
| 受取手形・完成工事 | 102,170 | — | — | — |
| 未収入金等 | | | | |
| 未収入金 | 13,286 | — | — | — |
| 長期貸付金 (*) | — | 418 | 50 | 550 |
| 合計 | 500,709 | 418 | 50 | 550 |

(*) 長期貸付金は、個別に貸倒引当金を計上しているものを控除している。

当連結会計年度 (平成27年3月31日)

(単位: 百万円)

| 種類 | 1年以内 | 1年超5年以内 | 5年超10年以内 | 10年超 |
|----------------|---------|---------|----------|------|
| 現金預金 | 282,707 | — | — | — |
| 有価証券 | | | | |
| 譲渡性預金 | 15,000 | — | — | — |
| 受取手形・完成工事 | 134,822 | — | — | — |
| 未収入金等 | | | | |
| 未収入金 | 28,956 | — | — | — |
| 長期貸付金 (*1) | — | 5,940 | — | — |
| その他投資有価証券 (*2) | — | — | — | — |
| 合計 | 461,486 | 5,940 | — | — |

(*1) 長期貸付金は、個別に貸倒引当金を計上しているものを控除している。

(*2) その他投資有価証券は、個別に貸倒引当金を計上しているものを控除している。

(注) 4. 長期借入金の連結決算日後の返済予定額

前連結会計年度 (平成26年3月31日)

(単位: 百万円)

| | 1年以内 | 1年超2年以内 | 2年超3年以内 | 3年超4年以内 | 4年超5年以内 | 5年超 |
|-------|------|---------|---------|---------|---------|-------|
| 長期借入金 | 724 | 847 | 765 | 835 | 2,448 | 8,104 |
| 合計 | 724 | 847 | 765 | 835 | 2,448 | 8,104 |

当連結会計年度 (平成27年3月31日)

(単位: 百万円)

| | 1年以内 | 1年超2年以内 | 2年超3年以内 | 3年超4年以内 | 4年超5年以内 | 5年超 |
|-------|-------|---------|---------|---------|---------|--------|
| 長期借入金 | 1,319 | 1,722 | 1,383 | 2,995 | 1,633 | 14,980 |
| 合計 | 1,319 | 1,722 | 1,383 | 2,995 | 1,633 | 14,980 |

(有価証券関係)

1. その他有価証券

前連結会計年度 (平成26年3月31日)

(単位: 百万円)

| 区分 | 連結貸借対照表計上額 | 取得原価 | 差額 |
|--------------------------|------------|--------|--------|
| 連結貸借対照表計上額が取得原価を超えているもの | | | |
| 株式 | 20,976 | 10,549 | 10,427 |
| 小計 | 20,976 | 10,549 | 10,427 |
| 連結貸借対照表計上額が取得原価を超えていないもの | | | |
| 株式 | 2,007 | 2,354 | △346 |
| 小計 | 2,007 | 2,354 | △346 |
| 合計 | 22,984 | 12,904 | 10,080 |

(注) 関係会社株式、非上場株式等については、市場価格がなく、時価を把握することが極めて困難とみられることから、上表の「その他有価証券」には含めていない。これらの連結貸借対照表計上額については、注記事項（金融商品関係）に記載している。

当連結会計年度 (平成27年3月31日)

(単位: 百万円)

| 区分 | 連結貸借対照表計上額 | 取得原価 | 差額 |
|--------------------------|------------|--------|--------|
| 連結貸借対照表計上額が取得原価を超えているもの | | | |
| 株式 | 26,319 | 12,829 | 13,490 |
| 小計 | 26,319 | 12,829 | 13,490 |
| 連結貸借対照表計上額が取得原価を超えていないもの | | | |
| 株式 | 67 | 79 | △12 |
| 小計 | 67 | 79 | △12 |
| 合計 | 26,387 | 12,909 | 13,477 |

(注) 関係会社株式、非上場株式等については、市場価格がなく、時価を把握することが極めて困難とみられることから、上表の「その他有価証券」には含めていない。これらの連結貸借対照表計上額については、注記事項（金融商品関係）に記載している。

2. 売却したその他有価証券

前連結会計年度 (自 平成25年4月1日 至 平成26年3月31日)

(単位: 百万円)

| 種類 | 売却額 | 売却益の合計額 | 売却損の合計額 |
|----|-----|---------|---------|
| 株式 | 134 | 119 | 0 |

当連結会計年度 (自 平成26年4月1日 至 平成27年3月31日)

(単位: 百万円)

| 種類 | 売却額 | 売却益の合計額 | 売却損の合計額 |
|----|-----|---------|---------|
| 株式 | 8 | 6 | 1 |

3. 減損処理を行った有価証券

当連結会計年度において、有価証券について5,000百万円（その他有価証券の株式5,000百万円）減損処理を行っている。

なお、時価を把握することが極めて困難と認められる関係会社株式および非上場株式の減損処理に当たっては、財政状態の悪化があり、かつ1株当たり純資産額が取得原価に比べ50%以上下落した場合等は減損処理とするが、個別に回復可能性を判断し、最終的に減損処理の要否を決定している。

（デリバティブ取引関係）

1. ヘッジ会計が適用されていないデリバティブ取引

(1) 通貨関連

前連結会計年度（平成26年3月31日）

（単位：百万円）

| 区分 | 取引の種類 | 契約額等 | 契約額等のうち1年超 | 時価 | 評価損益 |
|-----------|--------------|--------|------------|------|------|
| 市場取引以外の取引 | 為替予約取引 売建 | | | | |
| | 米ドル | 50,280 | — | △138 | 172 |
| | ユーロ | 2,207 | — | △78 | △78 |
| 合計 | | 52,488 | — | △217 | 93 |

（注）時価の算定方法

取引先金融機関等から提示された価格等に基づき算定している。

当連結会計年度（平成27年3月31日）

（単位：百万円）

| 区分 | 取引の種類 | 契約額等 | 契約額等のうち1年超 | 時価 | 評価損益 |
|-----------|--------------|--------|------------|--------|--------|
| 市場取引以外の取引 | 為替予約取引 売建 | | | | |
| | 米ドル | 29,846 | — | △139 | △139 |
| | ユーロ | 1,060 | — | 7 | 7 |
| | 買建 ユーロ | 5,798 | — | △1,099 | △1,099 |
| 合計 | | 36,705 | — | △1,230 | △1,230 |

（注）時価の算定方法

取引先金融機関等から提示された価格等に基づき算定している。

2. ヘッジ会計が適用されているデリバティブ取引

(1) 通貨関連

前連結会計年度（平成26年3月31日）

（単位：百万円）

| ヘッジ会計の方法 | 取引の種類 | 主なヘッジ対象 | 契約額等 | 契約額等のうち1年超 | 時価 |
|------------|--------------|---------|-------|------------|----|
| 為替予約等の振当処理 | 為替予約取引 買建 | | | | |
| | 米ドル | 工事未払金 | 2,320 | 1,645 | 79 |
| 合計 | | | 2,320 | 1,645 | 79 |

（注）時価の算定方法

取引先金融機関等から提示された価格に基づき算定している。

当連結会計年度（平成27年3月31日）

（単位：百万円）

| ヘッジ会計の方法 | 取引の種類 | 主なヘッジ対象 | 契約額等 | 契約額等のうち1年超 | 時価 |
|----------------|--------------|----------|--------|------------|------|
| 為替予約等の 振当処理 | 為替予約取引 買建 | | | | |
| | 米ドル | 工事未払金 | 759 | — | 152 |
| | ユーロ | 工事未払金 | 7,901 | — | △238 |
| | 英ポンド | 工事未払金 | 1,166 | — | 2 |
| | 売建 米ドル | 完成工事未収入金 | 1,368 | — | △2 |
| 合計 | | | 11,195 | — | △86 |

（注）時価の算定方法

取引先金融機関等から提示された価格に基づき算定している。

（2）金利関連

前連結会計年度（平成26年3月31日）

（単位：百万円）

| ヘッジ会計の方法 | 取引の種類 | 主なヘッジ対象 | 契約額等 | 契約額等のうち1年超 | 時価 |
|----------|-----------------------|---------|-------|------------|------|
| 原則的処理方法 | 金利スワップ取引 変動受取・固定支払 | 長期借入金 | 5,605 | 5,605 | △146 |

（注）時価の算定方法

取引先金融機関等から提示された価格に基づき算定している。

当連結会計年度（平成27年3月31日）

（単位：百万円）

| ヘッジ会計の方法 | 取引の種類 | 主なヘッジ対象 | 契約額等 | 契約額等のうち1年超 | 時価 |
|----------|-----------------------|---------|--------|------------|------|
| 原則的処理方法 | 金利スワップ取引 変動受取・固定支払 | 長期借入金 | 11,514 | 11,514 | △567 |

（注）時価の算定方法

取引先金融機関等から提示された価格に基づき算定している。

(退職給付関係)

1. 採用している退職給付制度の概要

当社および連結子会社は、確定給付型の制度として規約型確定給付企業年金制度、確定拠出型の制度として確定拠出型企業年金制度および退職一時金制度を設けている。

2. 確定給付制度

(1) 退職給付債務の期首残高と期末残高の調整表

| | 前連結会計年度 | 当連結会計年度 |
|------------------|-------------------------------|-------------------------------|
| | (自 平成25年4月1日 至 平成26年3月31日) | (自 平成26年4月1日 至 平成27年3月31日) |
| 退職給付債務の期首残高 | 44,179百万円 | 45,121百万円 |
| 会計方針の変更による累積的影響額 | — | 431 |
| 会計方針の変更を反映した期首残高 | 44,179 | 45,553 |
| 勤務費用 | 1,808 | 1,877 |
| 利息費用 | 672 | 654 |
| 数理計算上の差異の発生額 | 1,025 | 3,349 |
| 退職給付の支払額 | △2,772 | △2,736 |
| 過去勤務費用の発生額 | 83 | — |
| その他 | 123 | 255 |
| 退職給付債務の期末残高 | 45,121 | 48,953 |

(注) 一部の連結子会社は、退職給付債務の算定にあたり、簡便法を採用している。

(2) 年金資産の期首残高と期末残高の調整表

| | 前連結会計年度 | 当連結会計年度 |
|--------------|-------------------------------|-------------------------------|
| | (自 平成25年4月1日 至 平成26年3月31日) | (自 平成26年4月1日 至 平成27年3月31日) |
| 年金資産の期首残高 | 30,739百万円 | 33,685百万円 |
| 期待運用収益 | 448 | 504 |
| 数理計算上の差異の発生額 | 1,547 | 2,252 |
| 事業主からの拠出額 | 2,898 | 1,494 |
| 退職給付の支払額 | △2,000 | △1,961 |
| その他 | 51 | 116 |
| 年金資産の期末残高 | 33,685 | 36,091 |

(3) 退職給付債務および年金資産の期末残高と連結貸借対照表に計上された退職給付に係る負債および退職給付に係る資産の調整表

| | 前連結会計年度 | 当連結会計年度 |
|-----------------------|--------------|--------------|
| | (平成26年3月31日) | (平成27年3月31日) |
| 積立型制度の退職給付債務 | 34,810百万円 | 37,580百万円 |
| 年金資産 | △33,685 | △36,091 |
| | 1,124 | 1,488 |
| 非積立型制度の退職給付債務 | 10,311 | 11,373 |
| 連結貸借対照表に計上された負債と資産の純額 | 11,436 | 12,862 |
| 退職給付に係る負債 | 11,436 | 13,544 |
| 退職給付に係る資産 | — | △682 |
| 連結貸借対照表に計上された負債と資産の純額 | 11,436 | 12,862 |

(4) 退職給付費用およびその内訳項目の金額

| | 前連結会計年度 (自 平成25年 4月1日 至 平成26年 3月31日) | 当連結会計年度 (自 平成26年 4月1日 至 平成27年 3月31日) |
|-----------------|--|--|
| 勤務費用 (注) | 1,808百万円 | 1,877百万円 |
| 利息費用 | 672 | 654 |
| 期待運用収益 | △448 | △504 |
| 数理計算上の差異の費用処理額 | 160 | △57 |
| 過去勤務費用の費用処理額 | △176 | △230 |
| 確定給付制度に係る退職給付費用 | 2,016 | 1,739 |

(注) 簡便法を採用している連結子会社の退職給付費用は、「勤務費用」に計上している。

(5) 退職給付に係る調整額

退職給付に係る調整額に計上した項目 (税効果控除前) の内訳は次のとおりである。

| | 前連結会計年度 (自 平成25年 4月1日 至 平成26年 3月31日) | 当連結会計年度 (自 平成26年 4月1日 至 平成27年 3月31日) |
|----------|--|--|
| 過去勤務費用 | －百万円 | △230百万円 |
| 数理計算上の差異 | － | △1,154 |
| その他 | － | △5 |
| 合 計 | － | △1,390 |

(6) 退職給付に係る調整累計額

退職給付に係る調整累計額に計上した項目 (税効果控除前) の内訳は次のとおりである。

| | 前連結会計年度 (平成26年 3月31日) | 当連結会計年度 (平成27年 3月31日) |
|-------------|--------------------------|--------------------------|
| 未認識過去勤務費用 | 597百万円 | 346百万円 |
| 未認識数理計算上の差異 | △1,246 | △2,410 |
| 合 計 | △648 | △2,064 |

(7) 年金資産に関する事項

(イ) 年金資産の主な内訳

年金資産合計に対する主な分類ごとの比率は、次のとおりである。

| | 前連結会計年度 (平成26年 3月31日) | 当連結会計年度 (平成27年 3月31日) |
|--------|--------------------------|--------------------------|
| 債券 | 71% | 70% |
| 株式 | 18 | 19 |
| 現金及び預金 | 1 | 1 |
| その他 | 9 | 9 |
| 合 計 | 100 | 100 |

(ロ) 長期期待運用収益率の設定方法

年金資産の長期期待運用収益率を決定するため、現在および予想される年金資産の配分と、年金資産を構成する多様な資産からの現在および将来期待される長期の収益率を考慮している。

(8) 数理計算上の計算基礎に関する事項

主要な数理計算上の計算基礎

| | 前連結会計年度 (平成26年 3月31日) | 当連結会計年度 (平成27年 3月31日) |
|-----------|--------------------------|--------------------------|
| 割引率 | 主として1.5% | 主として0.8% |
| 長期期待運用収益率 | 主として1.5% | 主として1.5% |
| 予想昇給率 | 主として5.1% | 主として5.1% |

3. 確定拠出制度

連結子会社の確定拠出制度への要拠出額は、前連結会計年度208百万円、当連結会計年度184百万円である。

(税効果会計関係)

1. 繰延税金資産および繰延税金負債の発生の主な原因別の内訳

| | 前連結会計年度 (平成26年3月31日) | 当連結会計年度 (平成27年3月31日) |
|--|-------------------------|-------------------------|
| (1) 繰延税金資産 (流動資産) | | |
| 賞与引当金 | 2,464百万円 | 2,446百万円 |
| 完成工事補償引当金 | 751 | 707 |
| 工事損失引当金 | 7,054 | 11,669 |
| その他 | 5,296 | 2,963 |
| 繰延税金資産合計 | 15,566百万円 | 17,787百万円 |
| 繰延税金負債 | | |
| (為替ヘッジ) | △27百万円 | △50百万円 |
| (その他) | △4 | △7 |
| 繰延税金負債合計 | △32百万円 | △57百万円 |
| 繰延税金資産の純額 | 15,534百万円 | 17,729百万円 |
| (2) 繰延税金資産 (固定資産) | | |
| 退職給付に係る負債 | 4,011百万円 | 4,093百万円 |
| 減価償却超過額 | 404 | 392 |
| その他 | 1,305 | 6,444 |
| 繰延税金資産合計 | 5,721百万円 | 10,929百万円 |
| 繰延税金負債 | | |
| (その他有価証券評価差額金) | △3,796百万円 | △4,903百万円 |
| (固定資産圧縮積立金他) | △234 | △203 |
| 繰延税金負債合計 | △4,030百万円 | △5,107百万円 |
| 繰延税金資産の純額 | 1,690百万円 | 5,822百万円 |
| (注) 繰延税金資産の算定に当たり、平成26年3月31日および平成27年3月31日現在の繰延税金資産から控除された金額はそれぞれ、12,619百万円および10,918百万円である。 | | |
| (3) 繰延税金負債 (固定負債) | | |
| 連結子会社の全面時価評価に係る評価差額 | 161百万円 | 42百万円 |
| その他 | 48 | 539 |
| 合計 | 209百万円 | 582百万円 |

2. 法定実効税率と税効果会計適用後の法人税等の負担率との差異の原因となった主な項目別の内訳

| | 前連結会計年度 (平成26年3月31日) | 当連結会計年度 (平成27年3月31日) |
|----------------------|---|-------------------------|
| 法定実効税率 | 法定実効税率と税効果会計適用後の法人税等の負担率との差異が法定実効税率の100分の5以下であるため注記を省略している。 | 35.6% |
| (調整) | | |
| 交際費等永久に損金に算入されない項目 | | 1.1% |
| 受取配当金等永久に益金に算入されない項目 | | △2.8% |
| 研究開発等にかかる税額控除 | | △2.2% |
| その他 | | △1.1% |
| 税効果会計適用後の法人税等の負担率 | | 30.6% |

3. 法人税等の税率の変更による繰延税金資産および繰延税金負債の金額の修正

「所得税法等の一部を改正する法律」（平成27年法律第9号）、「地方税法等の一部を改正する法律」（平成27年法律第2号）が平成27年3月31日に公布され、平成27年4月1日以後に開始する連結会計年度から法人税率等の引下げ等が行われた。これに伴い、繰延税金資産および繰延税金負債の計算に使用する法定実効税率は、主として、従来の35.6%から平成27年4月1日に開始する連結会計年度に解消が見込まれる一時差異については33.1%に、平成28年4月1日に開始する連結会計年度以降に解消が見込まれる一時差異については、32.3%に変更されている。

この税率変更により、繰延税金資産の金額（繰延税金負債の金額を控除した金額）は1,751百万円減少し、法人税等調整額が2,175百万円、その他有価証券評価差額金が500百万円がそれぞれ増加し、繰延ヘッジ損益が8百万円、退職給付に係る調整累計額が68百万円がそれぞれ減少している。

また、再評価に係る繰延税金負債は337百万円減少し、土地再評価差額金が同額増加している。

（企業結合等関係）

該当事項なし。

（資産除去債務関係）

資産除去債務は、企業集団の事業の運営において重要性が乏しいため、記載を省略している。

（賃貸等不動産関係）

当社は、神奈川県において賃貸商業施設（土地を含む）等を有している。前連結会計年度における賃貸等不動産に関する賃貸損益は415百万円（賃貸収益は営業外収益に、主な賃貸費用は営業外費用に計上）である。当連結会計年度における賃貸等不動産に関する賃貸損益は404百万円（賃貸収益は営業外収益に、主な賃貸費用は営業外費用に計上）である。

また、当該賃貸等不動産の連結貸借対照表計上額、期中増減額および時価は、次のとおりである。

（単位：百万円）

| | 前連結会計年度 (自 平成25年4月1日 至 平成26年3月31日) | 当連結会計年度 (自 平成26年4月1日 至 平成27年3月31日) |
|------------|--|--|
| 連結貸借対照表計上額 | | |
| 期首残高 | 7,743 | 7,645 |
| 期中増減額 | △97 | △99 |
| 期末残高 | 7,645 | 7,545 |
| 期末時価 | 6,180 | 6,180 |

- (注) 1. 連結貸借対照表計上額は、取得原価から減価償却累計額および減損損失累計額を控除した金額である。
2. 期中増減額のうち、前連結会計年度の主な減少額は減価償却によるもの（110百万円）である。当連会計年度の主な減少額は減価償却によるもの（106百万円）である。
3. 期末時価は、直近の時価算定による価額に対して一定評価額や適切に市場価格を反映していると考えられる指標を用いて自社で調整を加えた金額である。なお、これらの調整による変動が軽微である場合には、直近の時価算定による価額をもって期末時価としている。

(セグメント情報等)

【セグメント情報】

1. 報告セグメントの概要

当社グループの報告セグメントは、当社グループの構成単位のうち分離された財務情報が入手可能であり、最高経営責任者が、経営資源の配分の決定および業績を評価するために、定期的に検討を行う対象となっているものである。

当社グループは、当社および国内外の連結子会社において総合エンジニアリング事業および触媒・ファイン事業等を展開している。

したがって、当社グループは当社および各連結子会社を基礎としたサービス・製品別のセグメントから構成されており、「総合エンジニアリング事業」「触媒・ファイン事業」の2つを報告セグメントとしている。

「総合エンジニアリング事業」では、主に石油、石油精製、石油化学、ガス、LNGなどに関する装置、設備および施設の計画、設計、調達、建設および試運転役務などのEPCビジネスならびに水・発電事業を含む事業投資などを行っている。「触媒・ファイン事業」では、触媒分野、ナノ粒子技術分野、クリーン・安全分野、電子材料・高性能セラミックス分野および次世代エネルギー分野において製品の製造、販売を行っている。

2. 報告セグメントごとの売上高、利益または損失、資産その他の項目の金額の算定方法

報告されている事業セグメントの会計処理の方法は、「連結財務諸表作成のための基本となる重要な事項」における記載と同一である。

3. 報告セグメントごとの売上高、利益または損失、資産その他の項目の金額に関する情報

前連結会計年度（自 平成25年4月1日 至 平成26年3月31日）

(単位：百万円)

| | 報告セグメント | | | その他 | 合計 | 調整額 | 連結財務諸表計上額 |
|--------------------|------------|---------|---------|--------|---------|---------|-----------|
| | 総合エンジニアリング | 触媒・ファイン | 計 | | | | |
| 売上高 | | | | | | | |
| 外部顧客への売上高 | 624,807 | 37,164 | 661,971 | 13,849 | 675,821 | — | 675,821 |
| セグメント間の内部売上高または振替高 | 220 | 18 | 239 | 4,658 | 4,897 | △4,897 | — |
| 計 | 625,027 | 37,183 | 662,211 | 18,507 | 680,718 | △4,897 | 675,821 |
| セグメント利益 | 62,327 | 4,208 | 66,535 | 1,684 | 68,219 | 33 | 68,253 |
| セグメント資産 | 661,535 | 38,585 | 700,121 | 60,763 | 760,885 | △14,782 | 746,102 |
| その他の項目 | | | | | | | |
| 減損損失 | — | — | — | — | — | — | — |
| 減価償却費 | 4,199 | 2,043 | 6,242 | 2,991 | 9,234 | 35 | 9,269 |
| 有形および無形固定資産の増加額 | 2,572 | 1,391 | 3,964 | 5,716 | 9,680 | △42 | 9,638 |

(注) 1. その他には、情報処理事業、コンサルティング事業、オフィスビル管理事業、発電・造水事業、原油・ガス生産販売事業などを含んでいる。

2. セグメント利益、セグメント資産およびその他の項目の調整額は、セグメント間取引消去である。

3. セグメント利益は、連結損益計算書の営業利益と調整を行っている。

当連結会計年度（自 平成26年4月1日 至 平成27年3月31日）

（単位：百万円）

| | 報告セグメント | | | その他 | 合計 | 調整額 | 連結財務諸表計上額 |
|--------------------|------------|---------|---------|--------|---------|---------|-----------|
| | 総合エンジニアリング | 触媒・ファイン | 計 | | | | |
| 売上高 | | | | | | | |
| 外部顧客への売上高 | 745,035 | 37,467 | 782,502 | 16,574 | 799,076 | — | 799,076 |
| セグメント間の内部売上高または振替高 | 7,658 | 14 | 7,673 | 4,568 | 12,241 | △12,241 | — |
| 計 | 752,693 | 37,482 | 790,175 | 21,142 | 811,318 | △12,241 | 799,076 |
| セグメント利益 | 23,535 | 3,735 | 27,270 | 3,535 | 30,806 | △1,065 | 29,740 |
| セグメント資産 | 624,472 | 41,623 | 666,095 | 69,038 | 735,134 | △15,379 | 719,754 |
| その他の項目 | | | | | | | |
| 減損損失 | — | — | — | 4,852 | 4,852 | — | 4,852 |
| 減価償却費 | 4,048 | 2,117 | 6,165 | 3,420 | 9,586 | 706 | 10,292 |
| 有形および無形固定資産の増加額 | 6,871 | 2,213 | 9,084 | 9,696 | 18,781 | △891 | 17,890 |

- (注) 1. その他には、情報処理事業、コンサルティング事業、オフィスビル管理事業、発電・造水事業、原油・ガス生産販売事業などを含んでいる。
 2. セグメント利益、セグメント資産およびその他の項目の調整額は、セグメント間取引消去である。
 3. セグメント利益は、連結損益計算書の営業利益と調整を行っている。

【関連情報】

前連結会計年度（自 平成25年4月1日 至 平成26年3月31日）

1. 地域ごとの情報

(1) 完成工事高

(単位：百万円)

| 日本 | 東南アジア | 中東 (注2) | アフリカ | オセアニア (注3) | その他の地域 | 合計 |
|---------|---------|------------|--------|---------------|--------|---------|
| 113,338 | 129,913 | 143,523 | 44,698 | 215,557 | 28,789 | 675,821 |

- (注) 1. 完成工事高は顧客の所在地を基礎とし、国または地域に分類している。
 2. 「中東」にはカタール (69,911百万円)が含まれている。
 3. 「オセアニア」にはオーストラリア (187,258百万円)が含まれている。

(2) 有形固定資産

(単位：百万円)

| 日本 | その他 | 合計 |
|--------|--------|--------|
| 59,907 | 10,383 | 70,290 |

2. 主要な顧客ごとの情報

(単位：百万円)

| 顧客の名称または氏名 | 完成工事高 | 関連するセグメント名 |
|--------------|---------|--------------|
| イクシス エルエヌジー社 | 149,418 | 総合エンジニアリング事業 |
| ラスガス社 | 69,880 | 総合エンジニアリング事業 |

当連結会計年度（自 平成26年4月1日 至 平成27年3月31日）

1. 地域ごとの情報

(1) 完成工事高

(単位：百万円)

| 日本 | 東南アジア (注2) | 中東 | 北米 | オセアニア (注3) | その他の地域 | 合計 |
|---------|---------------|--------|--------|---------------|--------|---------|
| 138,169 | 207,988 | 93,793 | 47,943 | 238,869 | 72,312 | 799,076 |

(注) 1. 完成工事高は顧客の所在地を基礎とし、国または地域に分類している。

2. 「東南アジア」にはマレーシア (105,048百万円)が含まれている。

3. 「オセアニア」にはオーストラリア (225,733百万円)が含まれている。

(2) 有形固定資産

(単位：百万円)

| 日本 | その他 | 合計 |
|--------|--------|--------|
| 65,593 | 12,967 | 78,560 |

2. 主要な顧客ごとの情報

(単位：百万円)

| 顧客の名称または氏名 | 完成工事高 | 関連するセグメント名 |
|--------------|---------|--------------|
| イクシス エルエヌジー社 | 195,966 | 総合エンジニアリング事業 |

【報告セグメントごとの固定資産の減損損失に関する情報】

前連結会計年度（自 平成25年4月1日 至 平成26年3月31日）

重要性が乏しいため、記載を省略している。

当連結会計年度（自 平成26年4月1日 至 平成27年3月31日）

セグメント情報に同様の内容を開示しているため、記載を省略している。

【報告セグメントごとののれんの償却額及び未償却残高に関する情報】

前連結会計年度（自 平成25年4月1日 至 平成26年3月31日）

重要性が乏しいため、記載を省略している。

当連結会計年度（自 平成26年4月1日 至 平成27年3月31日）

重要性が乏しいため、記載を省略している。

【報告セグメントごとの負ののれん発生益に関する情報】

前連結会計年度（自 平成25年4月1日 至 平成26年3月31日）

重要性が乏しいため、記載を省略している。

当連結会計年度（自 平成26年4月1日 至 平成27年3月31日）

重要性が乏しいため、記載を省略している。

【関連当事者情報】

1. 連結財務諸表提出会社と関連当事者との取引

連結財務諸表提出会社の子会社および関連会社等

前連結会計年度（自 平成25年4月1日 至 平成26年3月31日）

該当事項なし。

当連結会計年度（自 平成26年4月1日 至 平成27年3月31日）

| 種類 | 会社等の名称または氏名 | 所在地 | 資本金または出資金 | 事業の内容または職業 | 議決権等の所有（被所有）割合（%） | 関連当事者との関係 | 取引の内容 | 取引金額（百万円） | 科目 | 期末残高（百万円） |
|------|--|---------------|------------------------|------------|-------------------|------------|-----------|-----------|----|-----------|
| 関連会社 | Rabigh Arabian Water and Electricity Company | サウジアラビアラビーク地区 | 971,898千 サウジアラビアリアル | 発電・造水事業 | 25 | 発電・造水事業の委託 | 保証債務の差し入れ | 8,659 | - | - |

(注) 1. 記載金額のうち、取引金額には消費税等は含まれていない。

2. 取引条件および取引条件の決定方針

保証債務の差し入れについては、関連会社に代わり、融資返済の保証等を行っている。なお、保証料は受け取っていない。

2. 連結財務諸表提出会社の連結子会社と関連当事者との取引

該当事項なし。

(1株当たり情報)

| | 前連結会計年度 (自 平成25年4月1日 至 平成26年3月31日) | 当連結会計年度 (自 平成26年4月1日 至 平成27年3月31日) |
|------------|--|--|
| 1株当たり純資産額 | 1,484.29円 | 1,535.54円 |
| 1株当たり当期純利益 | 186.90円 | 81.73円 |

(注) 1. 潜在株式調整後1株当たり当期純利益については、潜在株式が存在しないため記載していない。

2. 1株当たり当期純利益の算定上の基礎は、以下のとおりである。

| | 前連結会計年度 (自 平成25年4月1日 至 平成26年3月31日) | 当連結会計年度 (自 平成26年4月1日 至 平成27年3月31日) |
|-------------------|--|--|
| 1株当たり当期純利益 | | |
| 当期純利益（百万円） | 47,178 | 20,628 |
| 普通株主に帰属しない金額（百万円） | - | - |
| 普通株式に係る当期純利益（百万円） | 47,178 | 20,628 |
| 普通株式の期中平均株式数（千株） | 252,433 | 252,402 |

(重要な後発事象)

該当事項なし。

⑤【連結附属明細表】

【社債明細表】

該当事項なし。

【借入金等明細表】

| 区分 | 当期首残高 (百万円) | 当期末残高 (百万円) | 平均利率 (%) | 返済期限 |
|-------------------------|----------------|----------------|-------------|---------------------------|
| 短期借入金 | 142 | 11,885 | 1.55 | — |
| 1年以内に返済予定の長期借入金 | 724 | 1,319 | 1.01 | — |
| 1年以内に返済予定のリース債務 | 20 | 9 | — | — |
| 長期借入金（1年以内に返済予定のものを除く。） | 13,001 | 22,715 | 0.92 | 平成28年5月31日～ 平成41年9月10日 |
| リース債務（1年以内に返済予定のものを除く。） | 11 | 4 | — | — |
| 合計 | 13,899 | 35,934 | — | — |

(注) 1. 「平均利率」については、当期末残高に対する加重平均利率を記載している。

2. リース債務の平均利率については、リース料総額に含まれる利息相当額を控除する前の金額でリース債務を連結貸借対照表に計上しているため、記載していない。

3. 長期借入金およびリース債務（1年以内に返済予定のものを除く。）の連結決算日後5年内における返済予定額は以下のとおりである。

(単位：百万円)

| 区分 | 1年超2年以内 | 2年超3年以内 | 3年超4年以内 | 4年超5年以内 |
|-------|---------|---------|---------|---------|
| 長期借入金 | 1,722 | 1,383 | 2,995 | 1,633 |
| リース債務 | 2 | 1 | 0 | 0 |

【資産除去債務明細表】

当連結会計年度期首および当連結会計年度末における資産除去債務の金額が、当連結会計年度期首および当連結会計年度末における負債および純資産の合計額の100分の1以下であるため、記載を省略している。

(2) 【その他】

当連結会計年度における四半期情報等

| (累計期間) | 第1四半期 | 第2四半期 | 第3四半期 | 当連結会計年度 |
|-----------------------------|---------|---------|---------|---------|
| 売上高(百万円) | 170,459 | 401,005 | 611,623 | 799,076 |
| 税金等調整前四半期(当期) 純利益金額(百万円) | 14,480 | 36,485 | 58,509 | 30,059 |
| 四半期(当期)純利益金額 (百万円) | 9,615 | 25,432 | 41,564 | 20,628 |
| 1株当たり四半期(当期) 純利益金額(円) | 38.10 | 100.76 | 164.67 | 81.73 |

| (会計期間) | 第1四半期 | 第2四半期 | 第3四半期 | 第4四半期 |
|---|-------|-------|-------|--------|
| 1株当たり四半期純利益金額 または1株当たり四半期純損失 金額(△)(円) | 38.10 | 62.67 | 63.91 | △82.95 |

2 【財務諸表等】

(1) 【財務諸表】

① 【貸借対照表】

(単位：百万円)

| | 前事業年度 (平成26年3月31日) | 当事業年度 (平成27年3月31日) |
|-------------|-----------------------|-----------------------|
| 資産の部 | | |
| 流動資産 | | |
| 現金預金 | 255,064 | 223,999 |
| 受取手形 | 521 | 755 |
| 完成工事未収入金 | ※2 72,614 | ※2 98,803 |
| 有価証券 | 31,000 | 15,000 |
| 未成工事支出金 | 25,779 | 14,494 |
| 原材料及び貯蔵品 | 69 | 61 |
| 前払費用 | 461 | 470 |
| 繰延税金資産 | 14,301 | 16,284 |
| 未収入金 | 8,706 | 20,183 |
| その他 | 7,358 | 5,078 |
| 貸倒引当金 | △88 | △111 |
| 流動資産合計 | 415,788 | 395,018 |
| 固定資産 | | |
| 有形固定資産 | | |
| 建物 | 50,935 | 52,443 |
| 減価償却累計額 | △27,288 | △28,722 |
| 建物（純額） | ※1 23,647 | ※1 23,720 |
| 構築物 | 2,114 | 1,959 |
| 減価償却累計額 | △1,181 | △1,248 |
| 構築物（純額） | ※1 933 | ※1 711 |
| 機械及び装置 | 3,872 | 3,982 |
| 減価償却累計額 | △2,953 | △2,540 |
| 機械及び装置（純額） | ※1 919 | ※1 1,442 |
| 車両運搬具 | 617 | 486 |
| 減価償却累計額 | △494 | △416 |
| 車両運搬具（純額） | 122 | 69 |
| 工具器具・備品 | 5,918 | 5,592 |
| 減価償却累計額 | △4,842 | △4,681 |
| 工具器具・備品（純額） | ※1 1,075 | ※1 910 |
| 土地 | ※1 21,931 | ※1 21,775 |
| リース資産 | 155 | 124 |
| 減価償却累計額 | △122 | △22 |
| リース資産（純額） | 32 | 102 |
| 建設仮勘定 | 21 | 444 |
| 有形固定資産合計 | 48,684 | 49,176 |
| 無形固定資産 | | |
| ソフトウェア | 1,337 | 1,247 |
| その他 | 35 | 35 |
| 無形固定資産合計 | 1,372 | 1,283 |

(単位：百万円)

| | 前事業年度 (平成26年3月31日) | 当事業年度 (平成27年3月31日) |
|--------------|-----------------------|-----------------------|
| 投資その他の資産 | | |
| 投資有価証券 | 36,659 | 63,494 |
| 関係会社株式 | ※1 68,438 | ※1 61,622 |
| 出資金 | 3 | 3 |
| 関係会社出資金 | 3,265 | 2,418 |
| 長期貸付金 | 19,454 | 5,128 |
| 従業員に対する長期貸付金 | 18 | 18 |
| 関係会社長期貸付金 | ※1 6,556 | ※1 7,554 |
| 長期前払費用 | 34 | 26 |
| 繰延税金資産 | 377 | 3,895 |
| その他 | 1,758 | 1,873 |
| 貸倒引当金 | △19,865 | △23,360 |
| 投資損失引当金 | △14,170 | △6,237 |
| 投資その他の資産合計 | 102,529 | 116,434 |
| 固定資産合計 | 152,587 | 166,894 |
| 資産合計 | 568,375 | 561,912 |
| 負債の部 | | |
| 流動負債 | | |
| 工事未払金 | ※2 62,943 | ※2 61,893 |
| 短期借入金 | ※2 23,181 | ※2 26,776 |
| リース債務 | 31 | 1 |
| 未払金 | 5,217 | 12,263 |
| 未払法人税等 | 14,592 | 1,039 |
| 未成工事受入金 | 94,468 | 59,234 |
| 預り金 | ※1 3,743 | ※1 4,556 |
| 完成工事補償引当金 | 2,019 | 1,837 |
| 工事損失引当金 | 19,463 | 34,877 |
| 賞与引当金 | 5,013 | 5,156 |
| 役員賞与引当金 | 129 | 91 |
| 債務保証損失引当金 | 65 | 6,324 |
| その他 | 383 | 1,709 |
| 流動負債合計 | 231,252 | 215,760 |
| 固定負債 | | |
| 長期借入金 | 1,602 | 1,974 |
| 退職給付引当金 | 7,683 | 7,935 |
| リース債務 | 1 | 3 |
| 再評価に係る繰延税金負債 | 3,691 | 3,306 |
| 長期預り金 | ※1 2,821 | ※1 2,510 |
| 固定負債合計 | 15,802 | 15,730 |
| 負債合計 | 247,054 | 231,491 |

(単位：百万円)

| | 前事業年度 (平成26年3月31日) | 当事業年度 (平成27年3月31日) |
|--------------|-----------------------|-----------------------|
| 純資産の部 | | |
| 株主資本 | | |
| 資本金 | 23,511 | 23,511 |
| 資本剰余金 | | |
| 資本準備金 | 25,578 | 25,578 |
| その他資本剰余金 | 28 | 29 |
| 資本剰余金合計 | 25,607 | 25,608 |
| 利益剰余金 | | |
| 利益準備金 | 2,692 | 2,692 |
| その他利益剰余金 | | |
| 海外取引偶発損失準備金 | 24,500 | 24,500 |
| 配当準備積立金 | 4,355 | 4,355 |
| 固定資産圧縮積立金 | 221 | 221 |
| 別途積立金 | 190,945 | 221,945 |
| 繰越利益剰余金 | 55,780 | 30,590 |
| 利益剰余金合計 | 278,495 | 284,305 |
| 自己株式 | △6,595 | △6,777 |
| 株主資本合計 | 321,017 | 326,647 |
| 評価・換算差額等 | | |
| その他有価証券評価差額金 | 6,845 | 10,225 |
| 繰延ヘッジ損益 | — | △162 |
| 土地再評価差額金 | △6,542 | △6,289 |
| 評価・換算差額等合計 | 303 | 3,773 |
| 純資産合計 | 321,321 | 330,420 |
| 負債純資産合計 | 568,375 | 561,912 |

②【損益計算書】

(単位：百万円)

| | 前事業年度 (自 平成25年 4月 1日 至 平成26年 3月 31日) | 当事業年度 (自 平成26年 4月 1日 至 平成27年 3月 31日) |
|--------------|--|--|
| 売上高 | | |
| 完成工事高 | 455,279 | 537,079 |
| 売上高合計 | 455,279 | 537,079 |
| 売上原価 | | |
| 完成工事原価 | 394,138 | 511,782 |
| 売上原価合計 | 394,138 | 511,782 |
| 売上総利益 | | |
| 完成工事総利益 | 61,140 | 25,297 |
| 売上総利益合計 | 61,140 | 25,297 |
| 販売費及び一般管理費 | | |
| 従業員給料手当 | 2,874 | 2,806 |
| 賞与引当金繰入額 | 808 | 807 |
| 退職給付費用 | 293 | 244 |
| 役員賞与引当金繰入額 | 120 | 71 |
| 貸倒引当金繰入額 | 145 | 139 |
| 減価償却費 | 546 | 427 |
| 研究開発費 | 704 | 1,395 |
| 雑費 | 5,924 | 5,220 |
| 販売費及び一般管理費合計 | 11,417 | 11,112 |
| 営業利益 | 49,723 | 14,184 |
| 営業外収益 | | |
| 受取利息 | 1,115 | 1,529 |
| 受取配当金 | ※1 14,633 | ※1 12,991 |
| 為替差益 | 6,732 | 3,375 |
| 固定資産賃貸料 | 812 | 833 |
| その他 | 112 | 137 |
| 営業外収益合計 | 23,406 | 18,867 |
| 営業外費用 | | |
| 支払利息 | 143 | 127 |
| 固定資産賃貸費用 | 294 | 309 |
| 貸倒引当金繰入額 | — | ※1 155 |
| その他 | 72 | 131 |
| 営業外費用合計 | 509 | 723 |
| 経常利益 | 72,619 | 32,328 |
| 特別利益 | | |
| 固定資産売却益 | ※2 0 | — |
| 投資有価証券売却益 | 119 | 819 |
| 投資損失引当金戻入額 | — | 702 |
| 債務保証損失引当金取崩額 | 2,351 | — |
| 特別利益合計 | 2,470 | 1,521 |
| 特別損失 | | |
| 固定資産売却損 | — | ※3 48 |
| 投資有価証券売却損 | 0 | — |
| 投資有価証券評価損 | 416 | 7,360 |
| 債務保証損失引当金繰入額 | — | 6,258 |
| その他 | 8,579 | 142 |
| 特別損失合計 | 8,995 | 13,809 |
| 税引前当期純利益 | 66,094 | 20,040 |
| 法人税、住民税及び事業税 | 22,868 | 8,605 |
| 法人税等調整額 | 121 | △6,373 |
| 法人税等合計 | 22,990 | 2,232 |
| 当期純利益 | 43,104 | 17,808 |

【完成工事原価報告書】

| 区分 | 前事業年度 (自 平成25年 4月 1日 至 平成26年 3月31日) | | 当事業年度 (自 平成26年 4月 1日 至 平成27年 3月31日) | |
|---------|---|------------|---|------------|
| | 金額 (百万円) | 構成比 (%) | 金額 (百万円) | 構成比 (%) |
| 材料費 | 96,715 | 24.5 | 108,212 | 21.1 |
| 労務費 | 31,300 | 7.9 | 35,518 | 6.9 |
| 外注費 | 240,747 | 61.1 | 341,745 | 66.8 |
| 経費 | 25,375 | 6.4 | 26,306 | 5.1 |
| 完成工事原価計 | 394,138 | 100.0 | 511,782 | 100.0 |

(注) 原価計算の方法は、工事ごとに実際原価を集計する個別原価計算によっている。

③【株主資本等変動計算書】

前事業年度（自 平成25年4月1日 至 平成26年3月31日）

（単位：百万円）

| | 株主資本 | | | | | | | | | |
|---------------------|--------|--------|----------|---------|-------|----------|---------|---------|--------|---------|
| | 資本金 | 資本剰余金 | | | 利益剰余金 | | | | 自己株式 | 株主資本合計 |
| | | 資本準備金 | その他資本剰余金 | 資本剰余金合計 | 利益準備金 | その他利益剰余金 | | 利益剰余金合計 | | |
| | | | | | | 任意積立金 | 繰越利益剰余金 | | | |
| 当期首残高 | 23,511 | 25,578 | 25 | 25,603 | 2,692 | 188,021 | 56,162 | 246,877 | △6,448 | 289,542 |
| 会計方針の変更による累積的影響額 | | | | | | | | | | — |
| 会計方針の変更を反映した当期首残高 | 23,511 | 25,578 | 25 | 25,603 | 2,692 | 188,021 | 56,162 | 246,877 | △6,448 | 289,542 |
| 当期変動額 | | | | | | | | | | |
| 剰余金の配当 | | | | | | | △11,486 | △11,486 | | △11,486 |
| 土地再評価差額金の取崩 | | | | | | | | | | — |
| 当期純利益 | | | | | | | 43,104 | 43,104 | | 43,104 |
| 別途積立金の積立 | | | | | | 32,000 | △32,000 | — | | — |
| 自己株式の取得 | | | | | | | | | △148 | △148 |
| 自己株式の処分 | | | 3 | 3 | | | | | 1 | 5 |
| 株主資本以外の項目の当期変動額（純額） | | | | | | | | | | — |
| 当期変動額合計 | — | — | 3 | 3 | — | 32,000 | △382 | 31,617 | △146 | 31,474 |
| 当期末残高 | 23,511 | 25,578 | 28 | 25,607 | 2,692 | 220,021 | 55,780 | 278,495 | △6,595 | 321,017 |

| | 評価・換算差額等 | | | | 純資産合計 |
|---------------------|--------------|---------|----------|------------|---------|
| | その他有価証券評価差額金 | 繰延ヘッジ損益 | 土地再評価差額金 | 評価・換算差額等合計 | |
| 当期首残高 | 5,404 | 1,606 | △6,542 | 468 | 290,011 |
| 会計方針の変更による累積的影響額 | | | | | — |
| 会計方針の変更を反映した当期首残高 | 5,404 | 1,606 | △6,542 | 468 | 290,011 |
| 当期変動額 | | | | | |
| 剰余金の配当 | | | | | △11,486 |
| 土地再評価差額金の取崩 | | | | | — |
| 当期純利益 | | | | | 43,104 |
| 別途積立金の積立 | | | | | — |
| 自己株式の取得 | | | | | △148 |
| 自己株式の処分 | | | | | 5 |
| 株主資本以外の項目の当期変動額（純額） | 1,441 | △1,606 | — | △164 | △164 |
| 当期変動額合計 | 1,441 | △1,606 | — | △164 | 31,310 |
| 当期末残高 | 6,845 | — | △6,542 | 303 | 321,321 |

当事業年度（自 平成26年4月1日 至 平成27年3月31日）

（単位：百万円）

| | 株主資本 | | | | | | | | | |
|---------------------|--------|--------|----------|---------|-------|----------|---------|---------|--------|---------|
| | 資本金 | 資本剰余金 | | | 利益剰余金 | | | | 自己株式 | 株主資本合計 |
| | | 資本準備金 | その他資本剰余金 | 資本剰余金合計 | 利益準備金 | その他利益剰余金 | | 利益剰余金合計 | | |
| | | | | | | 任意積立金 | 繰越利益剰余金 | | | |
| 当期首残高 | 23,511 | 25,578 | 28 | 25,607 | 2,692 | 220,021 | 55,780 | 278,495 | △6,595 | 321,017 |
| 会計方針の変更による累積的影響額 | | | | | | | △346 | △346 | | △346 |
| 会計方針の変更を反映した当期首残高 | 23,511 | 25,578 | 28 | 25,607 | 2,692 | 220,021 | 55,433 | 278,148 | △6,595 | 320,670 |
| 当期変動額 | | | | | | | | | | |
| 剰余金の配当 | | | | | | | △11,737 | △11,737 | | △11,737 |
| 土地再評価差額金の取崩 | | | | | | | 85 | 85 | | 85 |
| 当期純利益 | | | | | | | 17,808 | 17,808 | | 17,808 |
| 別途積立金の積立 | | | | | | 31,000 | △31,000 | | | — |
| 自己株式の取得 | | | | | | | | | △182 | △182 |
| 自己株式の処分 | | | 1 | 1 | | | | | 0 | 1 |
| 株主資本以外の項目の当期変動額（純額） | | | | | | | | | | — |
| 当期変動額合計 | — | — | 1 | 1 | — | 31,000 | △24,843 | 6,156 | △181 | 5,976 |
| 当期末残高 | 23,511 | 25,578 | 29 | 25,608 | 2,692 | 251,021 | 30,590 | 284,305 | △6,777 | 326,647 |

| | 評価・換算差額等 | | | | 純資産合計 |
|---------------------|--------------|---------|----------|------------|---------|
| | その他有価証券評価差額金 | 繰延ヘッジ損益 | 土地再評価差額金 | 評価・換算差額等合計 | |
| 当期首残高 | 6,845 | — | △6,542 | 303 | 321,321 |
| 会計方針の変更による累積的影響額 | | | | | △346 |
| 会計方針の変更を反映した当期首残高 | 6,845 | — | △6,542 | 303 | 320,974 |
| 当期変動額 | | | | | |
| 剰余金の配当 | | | | | △11,737 |
| 土地再評価差額金の取崩 | | | | | 85 |
| 当期純利益 | | | | | 17,808 |
| 別途積立金の積立 | | | | | — |
| 自己株式の取得 | | | | | △182 |
| 自己株式の処分 | | | | | 1 |
| 株主資本以外の項目の当期変動額（純額） | 3,379 | △162 | 252 | 3,469 | 3,469 |
| 当期変動額合計 | 3,379 | △162 | 252 | 3,469 | 9,446 |
| 当期末残高 | 10,225 | △162 | △6,289 | 3,773 | 330,420 |

【株主資本等変動計算書の欄外注記】

前事業年度（自 平成25年4月1日 至 平成26年3月31日）におけるその他利益剰余金の内訳は以下のとおりである。（単位：百万円）

| | 海外取引偶発 損失準備金 | 配当準備積立金 | 固定資産圧縮 積立金 | 別途積立金 | 繰越利益剰余金 | その他利益 剰余金合計 |
|-----------------------|-----------------|---------|---------------|---------|---------|----------------|
| 当期首残高 | 24,500 | 4,355 | 221 | 158,945 | 56,162 | 244,184 |
| 会計方針の変更による累 積的影響額 | | | | | | — |
| 会計方針の変更を反映した 当期首残高 | 24,500 | 4,355 | 221 | 158,945 | 56,162 | 244,184 |
| 当期変動額 | | | | | | |
| 剰余金の配当 | | | | | △11,486 | △11,486 |
| 土地再評価差額金の取崩 | | | | | | — |
| 当期純利益 | | | | | 43,104 | 43,104 |
| 別途積立金の積立 | | | | 32,000 | △32,000 | — |
| 当期変動額合計 | — | — | — | 32,000 | △382 | 31,617 |
| 当期末残高 | 24,500 | 4,355 | 221 | 190,945 | 55,780 | 275,802 |

当事業年度（自 平成26年4月1日 至 平成27年3月31日）におけるその他利益剰余金の内訳は以下のとおりである。（単位：百万円）

| | 海外取引偶発 損失準備金 | 配当準備積立金 | 固定資産圧縮 積立金 | 別途積立金 | 繰越利益剰余金 | その他利益 剰余金合計 |
|-----------------------|-----------------|---------|---------------|---------|---------|----------------|
| 当期首残高 | 24,500 | 4,355 | 221 | 190,945 | 55,780 | 275,802 |
| 会計方針の変更による累 積的影響額 | | | | | △346 | △346 |
| 会計方針の変更を反映した当 期首残高 | 24,500 | 4,355 | 221 | 190,945 | 55,433 | 275,455 |
| 当期変動額 | | | | | | |
| 剰余金の配当 | | | | | △11,737 | △11,737 |
| 土地再評価差額金の取崩 | | | | | 85 | 85 |
| 当期純利益 | | | | | 17,808 | 17,808 |
| 別途積立金の積立 | | | | 31,000 | △31,000 | — |
| 当期変動額合計 | — | — | — | 31,000 | △24,843 | 6,156 |
| 当期末残高 | 24,500 | 4,355 | 221 | 221,945 | 30,590 | 281,612 |

【注記事項】

(重要な会計方針)

1. 有価証券の評価基準および評価方法

(1) 子会社株式および関連会社株式

移動平均法による原価法

(2) その他有価証券

時価のあるもの

期末日の市場価格等に基づく時価法（評価差額は全部純資産直入法により処理し、売却原価は移動平均法により算定）

時価のないもの

移動平均法による原価法

2. デリバティブ取引により生じる正味の債権（および債務）

時価法

3. たな卸資産の評価基準および評価方法

未成工事支出金

個別法による原価法

4. 固定資産の減価償却の方法

(1) 有形固定資産（リース資産を除く）

事業用建物については定額法を、それ以外は定率法によっている。

なお、耐用年数および残存価額については、法人税法に規定する方法と同一の基準によっている。

(2) 無形固定資産（リース資産を除く）

定額法によっている。

ただし、自社利用のソフトウェアについては、社内における利用可能見込期間（5年）に基づく定額法によっている。

(3) リース資産

リース期間を耐用年数とし、残存価額を零とする定額法を採用している。

なお、所有権移転外ファイナンス・リース取引のうち、リース取引開始日が平成20年3月31日以前のリース取引については、通常の賃貸借取引に係る方法に準じた会計処理によっている。

(4) 長期前払費用

定額法によっている。

5. 引当金の計上基準

(1) 貸倒引当金

完成工事未収入金等債権の貸倒による損失に備えるため、一般債権については貸倒実績率により、貸倒懸念債権等特定の債権については個別に回収可能性を検討し、回収不能見込額を計上している。

(2) 完成工事補償引当金

完成工事高として計上した工事に係る瑕疵担保責任に備えるために過去の経験割合に基づく一定の算定基準により計上している。

(3) 工事損失引当金

受注工事の損失に備えるため、当事業年度末の未引渡工事のうち、損失の発生が見込まれ、かつ、その金額を合理的に見積ることができる工事について、翌事業年度以降に発生が見込まれる損失を引当計上している。

(4) 賞与引当金

従業員に支給すべき賞与の支払に備えて、将来の支給見込額のうち当事業年度の負担額を計上している。

(5) 役員賞与引当金

役員に支給すべき賞与の支払に備えて、将来の支給見込額のうち当事業年度の負担額を計上している。

(6) 退職給付引当金

従業員の退職給付に備えるため、当事業年度末における退職給付債務および年金資産の見込額に基づき、当事業年度末において発生していると認められる額を計上している。退職給付引当金および退職給付費用の処理方法は以下のとおりである。

① 退職給付見込額の期間帰属方法

退職給付債務の算定にあたり、退職給付見込額を当事業年度末までの期間に帰属させる方法については、給付算定式基準によっている。

② 数理計算上の差異および過去勤務費用の費用処理方法

数理計算上の差異は、その発生時の従業員の平均残存勤務期間以内の一定の年数（12年）による定率法により、その発生した翌事業年度から費用処理している。過去勤務費用については、その発生時の従業員の平均残存勤務期間以内の一定の年数（12年）による定額法により費用処理している。

(7) 投資損失引当金

関係会社株式等について、将来発生する可能性がある損失に備えるため、財政状態等を勘案して必要と認められる金額を計上している。

(8) 債務保証損失引当金

関係会社等に対する債務保証等の偶発債務による損失に備えるため、被保証先の財政状態等を勘案して必要と認められる金額を計上している。

6. 完成工事高の計上基準

当事業年度末までの進捗部分について成果の確実性が認められる工事については工事進行基準（工事の進捗率の見積りは原価比例法）を適用しており、その他の工事については工事完成基準を適用している。

7. ヘッジ会計の方法

(1) ヘッジ会計の方法

外貨建金銭債権債務および外貨建予定取引に係るヘッジ会計は、振当処理の要件を満たすものは振当処理により、それ以外のは繰延ヘッジ処理によっている。

また、金利スワップ取引については、金融商品に関する会計基準に定める特例処理によっている。

(2) ヘッジ手段およびヘッジ対象

外貨建金銭債権債務および外貨建予定取引の為替変動リスクをヘッジするため為替予約取引および外貨預金を利用している。

また、借入金等の金利変動リスクをヘッジするため金利スワップ取引を利用している。

(3) ヘッジ方針

デリバティブ取引に係る社内運用規定を設け、その運用基準、取引権限、取引限度額に従って取引の実行および管理を行っており、ヘッジ会計を適用する際のヘッジ対象の識別は、取引の都度、行っている。

(4) ヘッジ有効性評価の方法

ヘッジ有効性評価は、原則として年2回、ヘッジ対象とヘッジ手段双方の相場変動またはキャッシュ・フロー変動の累計額を基礎に行っている。

ただし、ヘッジ手段とヘッジ対象の資産・負債または予定取引に関する重要な条件が同一である場合には、ヘッジ有効性評価を省略している。

8. その他財務諸表作成のための重要な事項

(1) リース取引の処理方法

所有権移転外ファイナンス・リース取引については、通常の売買取引に係る会計処理によっている。

(2) 退職給付に係る会計処理

退職給付に係る未認識数理計算上の差異および未認識過去勤務費用の未処理額の会計処理の方法は、連結財務諸表におけるこれらの会計処理の方法と異なっている。

(3) 消費税等の会計処理について

消費税等の会計処理は、税抜方式によっている。

(4) 外貨建の資産または負債の本邦通貨への換算基準

外貨建金銭債権債務は、決算日の直物為替相場により円貨に換算し、換算差額は損益として処理している。

(会計方針の変更)

(退職給付に関する会計基準等の適用)

「退職給付に関する会計基準」(企業会計基準第26号 平成24年5月17日。以下「退職給付会計基準」という。)および「退職給付に関する会計基準の適用指針」(企業会計基準適用指針第25号 平成27年3月26日)を当事業年度より適用し、退職給付債務および勤務費用の計算方法を見直し、退職給付見込額の期間帰属方法を期間定額基準から給付算定式基準へ変更するとともに、割引率の決定方法を従業員の平均残存勤務期間に近似した年数を基礎に決定する方法から、退職給付の支払見込期間および支払見込期間ごとの金額を反映した単一の加重平均割引率を使用する方法へ変更している。

退職給付会計基準等の適用については、退職給付会計基準第37項に定める経過的な取扱いに従って、当事業年度の期首において、退職給付債務および勤務費用の計算方法の変更に伴う影響額を繰越利益剰余金に加減している。

なお、当事業年度の期首の退職給付引当金および繰越利益剰余金ならびに当事業年度の損益、1株当たり純資産額ならびに1株当たり当期純利益金額に与える影響は軽微である。

(表示方法の変更)

(損益計算書)

1. 前事業年度において「販売費及び一般管理費」の「雑費」に含めて表示していた「研究開発費」は、金額的重要性が増したため、当事業年度においては区分掲記している。この表示方法の変更を反映させるため、前事業年度の財務諸表の組替えを行っている。

この結果、前事業年度の損益計算書において「販売費及び一般管理費」の「雑費」に表示していた6,629百万円は、「研究開発費」704百万円、「雑費」5,924百万円として組み替えている。

2. 前事業年度において区分掲記していた「特別損失」の「固定資産除却損」は、金額的重要性が乏しくなったため、当事業年度においては「特別損失」の「その他」に含めて表示している。この表示方法の変更を反映させるため、前事業年度の財務諸表の組替えを行っている。

この結果、前事業年度の損益計算書において「特別損失」の「固定資産除却損」に表示していた77百万円は「その他」として組み替えている。

3. 前事業年度において区分掲記していた「特別損失」の「投資損失引当金繰入額」は、金額的重要性が乏しくなったため、当事業年度においては「特別損失」の「その他」に含めて表示している。この表示方法の変更を反映させるため、前事業年度の財務諸表の組替えを行っている。

この結果、前事業年度の損益計算書において「特別損失」の「投資損失引当金繰入額」に表示していた7,877百万円は「その他」として組み替えている。

4. 前事業年度において「特別損失」の「その他」に含めて表示していた「投資有価証券評価損」は、金額的重要性が増したため、当事業年度においては区分掲記している。この表示方法の変更を反映させるため、前事業年度の財務諸表の組替えを行っている。

この結果、前事業年度の損益計算書において「特別損失」の「その他」に表示していた1,040百万円は、「投資有価証券評価損」416百万円、「その他」624百万円として組み替えている。

当社は連結財務諸表を作成しているため、以下の事項については記載を省略している。

- ・財務諸表等規則第68条の4に定める1株当たり純資産額の注記については、同条第3項により、記載を省略している。なお、前事業年度における1株当たり純資産額は1,273.00円である。
- ・財務諸表等規則第76条の2に定める工事損失引当金繰入額の注記については、同条第2項により、記載を省略している。なお、前事業年度における売上原価に含まれている工事損失引当金繰入額は△913百万円である。
- ・財務諸表等規則第86条に定める研究開発費の注記については、同項第2条により、記載を省略している。なお、前事業年度における一般管理費および当期製造費用に含まれる研究開発費は1,428百万円である。
- ・財務諸表等規則第95条の5の2に定める1株当たり当期純損益金額に関する注記については、同条第3項により、記載を省略している。なお、前事業年度における1株当たり当期純利益は170.75円である。
- ・財務諸表等規則第107条に定める自己株式に関する注記については、同条第2項により、記載を省略している。なお、前事業年度末における自己株式数は6,639千株である。

(貸借対照表関係)

※1 担保資産

前事業年度（平成26年3月31日）

(イ) 当社の債務に対する担保資産

下記の資産は当社の預り金（304百万円）および長期預り金（2,433百万円）の担保に供している。

| | |
|---------|----------|
| 土地 | 4,279百万円 |
| 建物 | 1,973 |
| 構築物 | 18 |
| 機械及び装置 | 1 |
| 工具器具・備品 | 0 |
| 計 | 6,274百万円 |

(ロ) 関係会社の債務に対する担保資産

関係会社の債務に対して下記の資産を担保に供している。

| | |
|-----------|----------|
| 関係会社株式 | 1,441百万円 |
| 関係会社長期貸付金 | 50 |
| 計 | 1,491百万円 |

当事業年度（平成27年3月31日）

(イ) 当社の債務に対する担保資産

下記の資産は当社の預り金（304百万円）および長期預り金（2,128百万円）の担保に供している。

| | |
|---------|----------|
| 土地 | 4,279百万円 |
| 建物 | 1,877 |
| 構築物 | 16 |
| 機械及び装置 | 1 |
| 工具器具・備品 | 0 |
| 計 | 6,175百万円 |

(ロ) 関係会社の債務に対する担保資産

関係会社の債務に対して下記の資産を担保に供している。

| | |
|-----------|----------|
| 関係会社株式 | 1,196百万円 |
| 関係会社長期貸付金 | 1,090 |
| 計 | 2,287百万円 |

※2 このうち関係会社に対するものは次のとおりである。

| | 前事業年度 (平成26年3月31日) | 当事業年度 (平成27年3月31日) |
|----------|-----------------------|-----------------------|
| 完成工事未収入金 | 4,981百万円 | 8,827百万円 |
| 工事未払金 | 4,512 | 5,960 |
| 短期借入金 | 22,872 | 26,776 |

3 偶発債務

(イ) 他社の金融機関からの借入金等に対して次のとおり保証を行っている。

| | 前事業年度 (平成26年3月31日) | | 当事業年度 (平成27年3月31日) |
|--------------------------------|--|---|--|
| JGC Exploration Eagle Ford LLC | 6,739百万円 (65,486千US\$) | JGC Gulf International Co., Ltd. | 10,240百万円 (46,254千US\$) |
| Solacor Electricidad Uno S.A. | 6,601百万円 (46,606千EUR) | Rabigh Arabian Water and Electricity Company | 8,659百万円 (72,057千US\$) |
| Solacor Electricidad Dos S.A. | 6,499百万円 (45,883千EUR) | JGC Exploration Eagle Ford LLC | 8,411百万円 (70,000千US\$) |
| Estaleiro Atlantico Sul S.A. | 4,106百万円 (90,289千BRL) | 鴨川みらいソーラー(株) | 8,093百万円 |
| JGC Algeria S.p.A. | 3,834百万円 (2,949,252千DZD) | Solacor Electricidad Uno S.A. | 5,868百万円 (45,030千EUR) |
| 鴨川みらいソーラー(株) | 3,763百万円 | Solacor Electricidad Dos S.A. | 5,777百万円 (44,335千EUR) |
| その他11社 (このうち外貨建保証額) | 10,036百万円 (77,793千US\$) (24,627千BRL) (305,446千PHP) (2,000千AU\$) (503千SAR) | その他9社 (このうち外貨建保証額) | 13,481百万円 (56,757千CA\$) (31,416千US\$) (2,945,925千DZD) (7,514千AU\$) (69千EUR) |
| 計 | 41,581百万円 | 計 | 60,531百万円 |

なお、上記保証債務には、複数の保証人がいる連帯保証が含まれているが、それら連帯保証人の支払能力が十分であることおよび自己の負担割合が明記されていることから、自己の保証額を記載している。

(US\$：米ドル、SAR：サウジアラビアリヤル、EUR：ユーロ、CA\$：カナダドル、DZD：アルジェリアディナール、AU\$：オーストラリアドル、BRL：ブラジルリアル、PHP：フィリピンペソ)

(ロ) 従業員の住宅資金などの金融機関からの借入債務に対して保証を行っている。

| | 前事業年度 (平成26年3月31日) | | 当事業年度 (平成27年3月31日) |
|--|-----------------------|--|-----------------------|
| | 8百万円 | | 10百万円 |

(損益計算書関係)

※1 関係会社との取引にかかわるものが、次のとおり含まれている。

| | 前事業年度 (自 平成25年4月1日 至 平成26年3月31日) | 当事業年度 (自 平成26年4月1日 至 平成27年3月31日) |
|----------|--|--|
| 受取配当金 | 13,351百万円 | 11,721百万円 |
| 貸倒引当金繰入額 | — | 156 |

※2 固定資産売却益の内訳は、次のとおりである。

| | 前事業年度 (自 平成25年4月1日 至 平成26年3月31日) | 当事業年度 (自 平成26年4月1日 至 平成27年3月31日) |
|-------|--|--|
| 建物 | 0百万円 | —百万円 |
| 車両運搬具 | 0 | — |
| 計 | 0 | — |

※3 固定資産売却損の内訳は、次のとおりである。

| | 前事業年度 (自 平成25年4月1日 至 平成26年3月31日) | 当事業年度 (自 平成26年4月1日 至 平成27年3月31日) |
|-----|--|--|
| 建物 | —百万円 | 2百万円 |
| 構築物 | — | 0 |
| 土地 | — | 45 |
| 計 | — | 48 |

(有価証券関係)

子会社株式および関連会社株式（当事業年度の貸借対照表計上額は子会社株式49,488百万円、関連会社株式12,133百万円、前事業年度の貸借対照表計上額は子会社株式49,788百万円、関連会社株式18,649百万円）は、市場価格がなく、時価を把握することが極めて困難と認められることから、記載していない。

(税効果会計関係)

1. 繰延税金資産および繰延税金負債の発生の主な原因別の内訳

| | 前事業年度 (平成26年3月31日) | 当事業年度 (平成27年3月31日) |
|-------------------|-----------------------|-----------------------|
| (1) 繰延税金資産 (流動資産) | | |
| 賞与引当金 | 1,784百万円 | 1,706百万円 |
| 完成工事補償引当金 | 718 | 608 |
| 工事損失引当金 | 6,928 | 11,544 |
| その他 | 4,868 | 2,425 |
| 繰延税金資産合計 | 14,301百万円 | 16,284百万円 |
| (2) 繰延税金資産 (固定資産) | | |
| 退職給付引当金 | 2,735百万円 | 2,575百万円 |
| 減価償却費超過額 | 336 | 306 |
| その他 | 1,226 | 6,013 |
| 繰延税金資産合計 | 4,297百万円 | 8,895百万円 |
| 繰延税金負債 | | |
| (その他有価証券評価差額金) | △3,784百万円 | △4,878百万円 |
| (固定資産圧縮積立金他) | △135 | △122 |
| 繰延税金負債合計 | △3,920百万円 | △5,000百万円 |
| 繰延税金資産の純額 | 377百万円 | 3,895百万円 |

(注) 繰延税金資産の算定に当たり、平成26年3月31日および平成27年3月31日現在の繰延税金資産から控除された金額はそれぞれ、12,031百万円および9,941百万円である。

2. 法定実効税率と税効果会計適用後の法人税等の負担率との差異の原因となった主な項目別の内訳

| | 前事業年度 (平成26年3月31日) | 当事業年度 (平成27年3月31日) |
|----------------------|-----------------------|-----------------------|
| 法定実効税率 | 38.0% | 35.6% |
| (調整) | | |
| 交際費等永久に損金に算入されない項目 | 0.2% | 0.6% |
| 受取配当金等永久に益金に算入されない項目 | △7.6% | △21.0% |
| 研究開発等にかかる税額控除 | △0.2% | △1.7% |
| その他 | 4.4% | △2.4% |
| 税効果会計適用後の法人税等の負担率 | 34.8% | 11.1% |

3. 法人税等の税率の変更による繰延税金資産および繰延税金負債の金額の修正

「所得税法等の一部を改正する法律」(平成27年法律第9号)、「地方税法等の一部を改正する法律」(平成27年法律第2号)が平成27年3月31日に公布され、平成27年4月1日以後に開始する事業年度から法人税率等の引下げ等が行われた。これに伴い、繰延税金資産および繰延税金負債の計算に使用する法定実効税率は従来の35.6%から平成27年4月1日に開始する事業年度に解消が見込まれる一時差異については33.1%に、平成28年4月1日に開始する事業年度以降に解消が見込まれる一時差異については、32.3%に変更されている。

この税率変更により、繰延税金資産の金額(繰延税金負債の金額を控除した金額)は1,500百万円減少し、法人税等調整額が1,990百万円、その他有価証券評価差額金が498百万円がそれぞれ増加し、繰延ヘッジ損益が7百万円減少している。

また、再評価に係る繰延税金負債は337百万円減少し、土地再評価差額金が同額増加している。

(重要な後発事象)

該当事項なし。

④【附属明細表】

【有価証券明細表】

株式

| | | 銘柄 | 株式数 (株) | 貸借対照表計上額 (百万円) |
|--------|-------------|---|------------|-------------------|
| 投資有価証券 | その他 有価証券 | Asia Gulf Power Holding Company Limited | 31,668,600 | 2,314 |
| | | 株式会社三菱UFJフィナンシャル・グループ | 3,103,000 | 2,307 |
| | | 小野薬品工業株式会社 | 169,400 | 2,300 |
| | | Taweelah A2 Limited | 15 | 2,271 |
| | | 住友金属鉱山株式会社 | 1,288,000 | 2,264 |
| | | 株式会社三井住友フィナンシャルグループ | 479,200 | 2,205 |
| | | ITC Platinum Development Ltd | 17,539,180 | 2,107 |
| | | TRILITY Group Pty Ltd | 20,910,000 | 1,965 |
| | | 山九株式会社 | 3,505,485 | 1,833 |
| | | 国際石油開発帝石株式会社 | 1,281,600 | 1,698 |
| | | ヤマトホールディングス株式会社 | 555,000 | 1,538 |
| | | 三菱航空機株式会社 | 150 | 1,500 |
| | | 株式会社IHI | 2,584,000 | 1,454 |
| | | JXホールディングス株式会社 | 2,651,760 | 1,225 |
| | | Hyflux Ltd | 15,000,000 | 1,198 |
| | | ASCENDAS INDIA DEVELOPMENT VI PTE. LTD. | 5,214,021 | 1,099 |
| | | 株式会社みずほフィナンシャルグループ | 4,623,000 | 975 |
| | | 丸紅株式会社 | 1,260,000 | 876 |
| | | 横河電機株式会社 | 589,900 | 763 |
| | | 日本原燃株式会社 | 66,664 | 666 |
| | | 日機装株式会社 | 612,000 | 657 |
| | | MS&ADインシュアランス グループ ホールディングス株式会社 | 168,500 | 567 |
| | | 伊藤忠商事株式会社 | 431,810 | 562 |
| | | KBRDC Egypt Cayman Ltd. | 143 | 543 |
| | | 日本シンガポール石油化学株式会社 | 1,008,000 | 504 |
| | | 株式会社産業革新機構 | 10,000 | 500 |
| | | 住友化学株式会社 | 712,427 | 440 |
| | | Taweelah A2 Operating LLC | 15 | 437 |
| | | 株式会社ツムラ | 130,000 | 386 |
| | | 月島機械株式会社 | 300,000 | 371 |
| | | 損保ジャパン日本興亜ホールディングス株式会社 | 80,250 | 299 |
| | | その他 (51銘柄) | 5,510,369 | 2,901 |
| | 計 | 121,452,489 | 40,741 | |

債券

| 種類および銘柄 | | | 券面総額 (百万円) | 貸借対照表計上額 (百万円) |
|---------|--------|---------|---------------|-------------------|
| 投資有価証券 | 其他有価証券 | 社債（2銘柄） | 22,714 | — |
| 計 | | | 22,714 | — |

その他

| 種類および銘柄 | | | 投資口数等 (口) | 貸借対照表計上額 (百万円) | |
|---------|--------|---------|-------------------|-------------------|--------|
| 有価証券 | 其他有価証券 | 国内譲渡性預金 | 株式会社三井住友銀行 | 8,000,000,000 | 8,000 |
| | | | 株式会社みずほ銀行 | 7,000,000,000 | 7,000 |
| | | | 小計 | 15,000,000,000 | 15,000 |
| 投資有価証券 | 其他有価証券 | 出資証券 | 独立行政法人日本原子力研究開発機構 | 36,204,249 | 36 |
| | | | 独立行政法人理化学研究所 | 1,984,594 | 1 |
| | | | 小計 | 38,188,843 | 38 |
| 計 | | | — | 15,038 | |

【有形固定資産等明細表】

(単位：百万円)

| 資産の種類 | 当期首残高 | 当期増加額 | 当期減少額 | 当期末残高 | 当期末減価 償却累計額 又は償却累 計額 | 当期償却額 | 差引当期末 残高 |
|-----------|--------------------|-------|----------------|--------------------|-------------------------------|-------|-------------|
| 有形固定資産 | | | | | | | |
| 建物 | 50,935 | 2,919 | 1,412 | 52,443 | 28,722 | 1,932 | 23,720 |
| 構築物 | 2,114 | — | 155 | 1,959 | 1,248 | 164 | 711 |
| 機械及び装置 | 3,872 | 895 | 785 | 3,982 | 2,540 | 326 | 1,442 |
| 車両運搬具 | 617 | 3 | 133 | 486 | 416 | 51 | 69 |
| 工具器具・備品 | 5,918 | 338 | 664 | 5,592 | 4,681 | 472 | 910 |
| 土地 | 21,931 (△2,850) | — | 155 (132) | 21,775 (△2,982) | — | — | 21,775 |
| リース資産 | 155 | 120 | 151 | 124 | 22 | 40 | 102 |
| 建設仮勘定 | 21 | 5,004 | 4,581 | 444 | — | — | 444 |
| 有形固定資産計 | 85,567 (△2,850) | 9,281 | 8,040 (132) | 86,808 (△2,982) | 37,631 | 2,987 | 49,176 |
| 無形固定資産 | | | | | | | |
| ソフトウェア | 2,630 | 411 | 520 | 2,521 | 1,273 | 500 | 1,247 |
| その他無形固定資産 | 35 | — | — | 35 | — | — | 35 |
| 無形固定資産計 | 2,665 | 411 | 520 | 2,556 | 1,273 | 500 | 1,283 |
| 長期前払費用 | 60 | — | — | 60 | 34 | 8 | 26 |

(注) ()内は、土地の再評価に関する法律（平成10年3月31日公布法律第34号）により行った土地の再評価実施前の帳簿価額との差額である。なお、「当期減少額」は土地の売却に伴う減少額である。

【引当金明細表】

(単位：百万円)

| 区分 | 当期首残高 | 当期増加額 | 当期減少額 (目的使用) | 当期減少額 (その他) | 当期末残高 |
|-----------------|--------|--------|-----------------|----------------|--------|
| 貸倒引当金 (注) 1 | 19,953 | 23,472 | — | 19,953 | 23,472 |
| 完成工事補償引当金 (注) 2 | 2,019 | 789 | 169 | 801 | 1,837 |
| 工事損失引当金 (注) 3 | 19,463 | 34,877 | — | 19,463 | 34,877 |
| 賞与引当金 | 5,013 | 5,156 | 5,013 | — | 5,156 |
| 役員賞与引当金 | 129 | 91 | 129 | — | 91 |
| 投資損失引当金 (注) 3 | 14,170 | 87 | 7,319 | 702 | 6,237 |
| 債務保証損失引当金 | 65 | 6,258 | — | — | 6,324 |

(注) 1. 当期減少額 (その他) は、洗替および債権回収による戻入額等である。

2. 当期減少額 (その他) は、前年度引当額の目的外取崩分である。

3. 当期減少額 (その他) は、洗替による戻入額である。

(2) 【主な資産及び負債の内容】

連結財務諸表を作成しているため、記載を省略。

(3) 【その他】

該当事項なし。

第6【提出会社の株式事務の概要】

| | |
|--------------|---|
| 事業年度 | 4月1日から3月31日まで |
| 定時株主総会 | 6月中 |
| 基準日 | 3月31日 |
| 剰余金の配当の基準日 | 3月31日 |
| 1単元の株式数 | 1,000株 |
| 単元未満株式の買取・買増 | |
| 取扱場所 | (特別口座) 東京都千代田区丸の内1丁目4番5号 三菱UFJ信託銀行株式会社証券代行部 |
| 株主名簿管理人 | (特別口座) 東京都千代田区丸の内1丁目4番5号 三菱UFJ信託銀行株式会社 |
| 取次所 | _____ |
| 買取・買増手数料 | 無料 |
| 公告掲載方法 | 当社の公告方法は、電子公告とする。ただし、事故その他やむを得ない事由によって電子公告による公告をすることができない場合には、東京都において発行する日本経済新聞に掲載して行う。 なお、電子公告は当社のホームページに掲載しており、そのアドレスは次のとおりである。 http://www.jgc.com/ |
| 株主に対する特典 | なし |

(注) 当社定款の定めにより、単元未満株主は、会社法第189条第2項各号に掲げる権利、会社法第166条第1項の規定による請求をする権利、株主の有する株式数に応じて募集株式の割当ておよび募集新株予約権の割当てを受ける権利ならびに単元未満株式の買増請求をする権利以外の権利を有していない。

第7【提出会社の参考情報】

1【提出会社の親会社等の情報】

当社には、親会社等はない。

2【その他の参考情報】

当事業年度の開始日から本有価証券報告書提出日までの間において、関東財務局長に提出した金融商品取引法第25条第1項各号に掲げる書類は、次のとおりである。

1 有価証券報告書およびその添付書類並びに確認書

事業年度 第118期（自 平成25年4月1日 至 平成26年3月31日）平成26年6月27日提出

2 内部統制報告書およびその添付書類

平成26年6月27日提出

3 臨時報告書

企業内容等の開示に関する内閣府令第19条第2項第9号の2（株主総会における決議権行使の結果）に基づく臨時報告書 平成26年7月2日提出

4 四半期報告書および確認書

第119期第1四半期（自 平成26年4月1日 至 平成26年6月30日）平成26年8月11日提出

5 四半期報告書および確認書

第119期第2四半期（自 平成26年7月1日 至 平成26年9月30日）平成26年11月12日提出

6 四半期報告書および確認書

第119期第3四半期（自 平成26年10月1日 至 平成26年12月31日）平成27年2月12日提出

第二部【提出会社の保証会社等の情報】

該当事項なし。

【表紙】

| | |
|----------------|----------------------------------|
| 【提出書類】 | 内部統制報告書 |
| 【根拠条文】 | 金融商品取引法第24条の4の4第1項 |
| 【提出先】 | 関東財務局長 |
| 【提出日】 | 平成27年6月26日 |
| 【会社名】 | 日揮株式会社 |
| 【英訳名】 | JGC CORPORATION |
| 【代表者の役職氏名】 | 代表取締役会長 佐藤 雅之 |
| 【最高財務責任者の役職氏名】 | — |
| 【本店の所在の場所】 | 東京都千代田区大手町2丁目2番1号 |
| 【縦覧に供する場所】 | 株式会社東京証券取引所 (東京都中央区日本橋兜町2番1号) |

1 【財務報告に係る内部統制の基本的枠組みに関する事項】

代表取締役会長 佐藤雅之、代表取締役社長 川名浩一は、財務報告に係る内部統制の整備および運用に責任を有している。当社は、「財務報告に係る内部統制の評価及び監査の基準」および「同実施基準」に準拠し、財務報告に係る内部統制の整備および運用を行っている。

なお、財務報告に係る内部統制により財務報告の虚偽記載を完全には防止または発見することができない可能性がある。

2 【評価の範囲、基準日及び評価手続に関する事項】

当社は、事業年度末日である平成27年3月31日を基準日として、一般に公正妥当と認められる財務報告に係る内部統制の評価の基準に準拠し、財務報告に係る内部統制の評価を行った。

当社は、全社的な内部統制の整備および運用状況を評価し、当該評価を踏まえ、評価対象となる内部統制の範囲内にある業務プロセスを分析した。その上で、財務報告の信頼性に重要な影響を及ぼす統制上の要点を選定し、当該統制上の要点について内部統制の基本的要素が機能しているかを評価した。

財務報告に係る内部統制の評価範囲としては、会社ならびに連結子会社および持分法適用会社について財務報告の信頼性に及ぼす影響の重要性の観点から、必要な範囲を財務報告に係る内部統制の評価範囲とした。

当該評価範囲を決定した手順、方法等としては、財務報告に対する金額的および質的影響の重要性を考慮し、全社的な内部統制の評価結果を踏まえ、業務プロセスに係る内部統制の評価範囲を合理的に決定した。

なお、金額的および質的重要性の観点から僅少であると判断した事業拠点は全社的な内部統制の評価範囲に含めていない。

決算・財務報告に係る業務プロセスは、全社的な内部統制に準じて、財務報告に対する金額的および質的影響の重要性の観点から評価の対象を決定した。

上記以外の業務プロセスに係る評価の範囲は、全社的な内部統制の評価結果を踏まえ、連結ベースの売上高の概ね2/3に達している重要な事業拠点を評価の対象とした。その事業拠点の事業目的に大きく係る勘定科目（売上高、完成工事未収入金および未成工事支出金）に至る業務プロセスについて評価の対象とした。

3 【評価結果に関する事項】

上記の評価手続を実施した結果、平成27年3月31日現在の当社の財務報告に係る内部統制は有効であると判断した。

4 【付記事項】

該当事項なし。

5 【特記事項】

該当事項なし。

独立監査人の監査報告書及び内部統制監査報告書

平成27年6月26日

日揮株式会社

取締役会 御中

有限責任 あずさ監査法人

指定有限責任社員
業務執行社員 公認会計士 磯貝 和敏 印

指定有限責任社員
業務執行社員 公認会計士 穴戸 通孝 印

指定有限責任社員
業務執行社員 公認会計士 齋藤 慶典 印

<財務諸表監査>

当監査法人は、金融商品取引法第193条の2第1項の規定に基づく監査証明を行うため、「経理の状況」に掲げられている日揮株式会社の平成26年4月1日から平成27年3月31日までの連結会計年度の連結財務諸表、すなわち、連結貸借対照表、連結損益計算書、連結包括利益計算書、連結株主資本等変動計算書、連結キャッシュ・フロー計算書、連結財務諸表作成のための基本となる重要な事項、その他の注記及び連結附属明細表について監査を行った。

連結財務諸表に対する経営者の責任

経営者の責任は、我が国において一般に公正妥当と認められる企業会計の基準に準拠して連結財務諸表を作成し適正に表示することにある。これには、不正又は誤謬による重要な虚偽表示のない連結財務諸表を作成し適正に表示するために経営者が必要と判断した内部統制を整備及び運用することが含まれる。

監査人の責任

当監査法人の責任は、当監査法人が実施した監査に基づいて、独立の立場から連結財務諸表に対する意見を表明することにある。当監査法人は、我が国において一般に公正妥当と認められる監査の基準に準拠して監査を行った。監査の基準は、当監査法人に連結財務諸表に重要な虚偽表示がないかどうかについて合理的な保証を得るために、監査計画を策定し、これに基づき監査を実施することを求めている。

監査においては、連結財務諸表の金額及び開示について監査証拠を入手するための手続が実施される。監査手続は、当監査法人の判断により、不正又は誤謬による連結財務諸表の重要な虚偽表示のリスクの評価に基づいて選択及び適用される。財務諸表監査の目的は、内部統制の有効性について意見表明するためのものではないが、当監査法人は、リスク評価の実施に際して、状況に応じた適切な監査手続を立案するために、連結財務諸表の作成と適正な表示に関連する内部統制を検討する。また、監査には、経営者が採用した会計方針及びその適用方法並びに経営者によって行われた見積りの評価も含め全体としての連結財務諸表の表示を検討することが含まれる。

当監査法人は、意見表明の基礎となる十分かつ適切な監査証拠を入手したと判断している。

監査意見

当監査法人は、上記の連結財務諸表が、我が国において一般に公正妥当と認められる企業会計の基準に準拠して、日揮株式会社及び連結子会社の平成27年3月31日現在の財政状態並びに同日をもって終了する連結会計年度の経営成績及びキャッシュ・フローの状況をすべての重要な点において適正に表示しているものと認める。

<内部統制監査>

当監査法人は、金融商品取引法第193条の2第2項の規定に基づく監査証明を行うため、日揮株式会社の平成27年3月31日現在の内部統制報告書について監査を行った。

内部統制報告書に対する経営者の責任

経営者の責任は、財務報告に係る内部統制を整備及び運用し、我が国において一般に公正妥当と認められる財務報告に係る内部統制の評価の基準に準拠して内部統制報告書を作成し適正に表示することにある。

なお、財務報告に係る内部統制により財務報告の虚偽の記載を完全には防止又は発見することができない可能性がある。

監査人の責任

当監査法人の責任は、当監査法人が実施した内部統制監査に基づいて、独立の立場から内部統制報告書に対する意見を表明することにある。当監査法人は、我が国において一般に公正妥当と認められる財務報告に係る内部統制の監査の基準に準拠して内部統制監査を行った。財務報告に係る内部統制の監査の基準は、当監査法人に内部統制報告書に重要な虚偽表示がないかどうかについて合理的な保証を得るために、監査計画を策定し、これに基づき内部統制監査を実施することを求めている。

内部統制監査においては、内部統制報告書における財務報告に係る内部統制の評価結果について監査証拠を入手するための手続が実施される。内部統制監査の監査手続は、当監査法人の判断により、財務報告の信頼性に及ぼす影響の重要性に基づいて選択及び適用される。また、内部統制監査には、財務報告に係る内部統制の評価範囲、評価手続及び評価結果について経営者が行った記載を含め、全体としての内部統制報告書の表示を検討することが含まれる。

当監査法人は、意見表明の基礎となる十分かつ適切な監査証拠を入手したと判断している。

監査意見

当監査法人は、日揮株式会社が平成27年3月31日現在の財務報告に係る内部統制は有効であると表示した上記の内部統制報告書が、我が国において一般に公正妥当と認められる財務報告に係る内部統制の評価の基準に準拠して、財務報告に係る内部統制の評価結果について、すべての重要な点において適正に表示しているものと認める。

利害関係

当社と当監査法人又は業務執行社員との間には、公認会計士法の規定により記載すべき利害関係はない。

以 上

-
- ※1. 上記は監査報告書及び内部統制監査報告書の原本に記載された事項を電子化したものであり、その原本は有価証券報告書提出会社が連結財務諸表及び内部統制報告書に添付する形で別途保管しております。
2. XBR Lデータは監査の対象には含まれていません。

独立監査人の監査報告書

平成27年6月26日

日揮株式会社

取締役会 御中

有限責任 あずさ監査法人

指定有限責任社員
業務執行社員 公認会計士 磯貝 和敏 印

指定有限責任社員
業務執行社員 公認会計士 穴戸 通孝 印

指定有限責任社員
業務執行社員 公認会計士 齋藤 慶典 印

当監査法人は、金融商品取引法第193条の2第1項の規定に基づく監査証明を行うため、「経理の状況」に掲げられている日揮株式会社の平成26年4月1日から平成27年3月31日までの第119期事業年度の財務諸表、すなわち、貸借対照表、損益計算書、株主資本等変動計算書、重要な会計方針、その他の注記及び附属明細表について監査を行った。

財務諸表に対する経営者の責任

経営者の責任は、我が国において一般に公正妥当と認められる企業会計の基準に準拠して財務諸表を作成し適正に表示することにある。これには、不正又は誤謬による重要な虚偽表示のない財務諸表を作成し適正に表示するために経営者が必要と判断した内部統制を整備及び運用することが含まれる。

監査人の責任

当監査法人の責任は、当監査法人が実施した監査に基づいて、独立の立場から財務諸表に対する意見を表明することにある。当監査法人は、我が国において一般に公正妥当と認められる監査の基準に準拠して監査を行った。監査の基準は、当監査法人に財務諸表に重要な虚偽表示がないかどうかについて合理的な保証を得るために、監査計画を策定し、これに基づき監査を実施することを求めている。

監査においては、財務諸表の金額及び開示について監査証拠を入手するための手続が実施される。監査手続は、当監査法人の判断により、不正又は誤謬による財務諸表の重要な虚偽表示のリスクの評価に基づいて選択及び適用される。財務諸表監査の目的は、内部統制の有効性について意見表明するためのものではないが、当監査法人は、リスク評価の実施に際して、状況に応じた適切な監査手続を立案するために、財務諸表の作成と適正な表示に関連する内部統制を検討する。また、監査には、経営者が採用した会計方針及びその適用方法並びに経営者によって行われた見積りの評価も含め全体としての財務諸表の表示を検討することが含まれる。

当監査法人は、意見表明の基礎となる十分かつ適切な監査証拠を入手したと判断している。

監査意見

当監査法人は、上記の財務諸表が、我が国において一般に公正妥当と認められる企業会計の基準に準拠して、日揮株式会社の平成27年3月31日現在の財政状態及び同日をもって終了する事業年度の経営成績をすべての重要な点において適正に表示しているものと認める。

利害関係

会社と当監査法人又は業務執行社員との間には、公認会計士法の規定により記載すべき利害関係はない。

以上

※1. 上記は監査報告書の原本に記載された事項を電子化したものであり、その原本は有価証券報告書提出会社が別途保管しております。

2. XBRLデータは監査の対象には含まれていません。